

C.X.E.B.

CLUBE DE XADREZ EPISTOLAR BRASILEIRO

Fundado em 14.02.69

(LEVA O XADREZ, TRAZ O AMIGO)

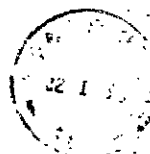

MATR 00009A RATING 1200
LUIZ FERNANDO CIRELLO
CAIXA POSTAL 55043
04799 SAO PAULO SP BRASIL

TORNEIOS – TAXAS – SERVIÇOS

TORNEIOS DE CLASSIFICAÇÃO

Escrever ao diretor Antônio Carlos Raposo - Rua Sebastião Paes, 380 - Aptº 501 - São Paulo - SP - 04625). É permitida a participação simultânea em até 3 grupos, contanto que as inscrições sejam solicitadas dentro do prazo de 6 meses, contados a partir do início do 1º grupo. Após esse prazo o associado precisará definir sua categoria nos grupos em andamento, antes de solicitar novas inscrições. O primeiro grupo de cada série é gratuito, sendo cobrada uma taxa equivalente a 10 - TPS, tarifas postais simples, para cada um dos demais grupos dessa série.

TORNEIOS TEMÁTICOS

Escrever ao diretor Sérgio Gonçalves Barbosa (Caixa Postal 62.594 - Rio de Janeiro - RJ - 22.257). É permitida a participação simultânea em vários grupos, seja de temas diferentes ou iguais. A taxa de inscrição, por grupo solicitado, é equivalente a 10 - TPS - tarifas postais simples.

TORNEIOS INTERNACIONAIS

ICCF - WT (World Tournaments) - Torneios de Classificação, 1ª, 2ª e 3ª categorias. Taxa de US\$ 7,00 (paralelo). CADAP - Inscrições livres apenas para as categorias I e II. Taxa de US\$ 6,00 (paralelo)

Inscrições unicamente com o presidente Ubirajara de Oliveira Barroso (Caixa Postal 317 - 40001 - Salvador - BA). Acrescentar o valor equivalente a 02 tarifas postais internacionais simples, para cobrir as despesas de transferência e de porte.

VALOR DA ANUIDADE

O valor da anuidade é equivalente a 120 - TPS - tarifas postais simples.

Desejando saber em qual mês vencerá sua anuidade e/ou PARCELAR seu pagamento e/ou obter alguma informação mais específica, escreva para o nosso tesoureiro Gileno Exalto de Araújo - Caixa Postal 317 - 40001 - Salvador - BA). Solicitamos-lhe a gentileza de não enviar ordem de pagamento, mas sim cheque nominal ao C.X.E.B. - Favor não enviar Vale Postal

ALTERAÇÕES DE ENDEREÇO

Deverão ser enviadas diretamente para o TESOUREIRO acima.

RATING

As consultas sobre Rating deverão ser dirigidas ao responsável pelo Setor - Alfredo Carlos Soares Dutra Neto - Rua da Juventude, 192 - São Paulo - SP - 11600).

CXEB - DIRETORIA - 1989/1991

Presidente: Ubirajara de Oliveira Barroso

Vice-Presidente: Antônio Carlos Raposo

Secretário: Nelson Lopes da Silva

Tesoureiro: Gileno Exalto de Araújo

Conselho Fiscal: Alexandre Muniz de Queiroz, Roberto Silva Lima e Dieter Hans Bruno Kohl.

Suplentes: Paulo Gonçalves Guimarães, Ítalo G. B. Travi e José Gilberto Meireles.

Divisões: CBI - Alfredo Carlos S. Dutra Neto, TB - Ademir A. Leão Garcia, TC - Aulísio Alves,

CEI - Sidnei Martins, TORNEIOS DIVERSOS - Sérgio Gonçalves Barbosa.

Setores: Rating - Alfredo Carlos S. Dutra Neto, Relações Públicas: Roberto A. S. Vianna, Emparceiramentos/TC - Amor Serafim Júnior

Diretor de Torneios Internos: João de Deus Carvalho

Diretor de Torneios Internacionais: Torben Erik Carlsen

2º Secretário: Aulísio Alves

2º Tesoureiro: Daniel Carr de Muzio

RBXP – REVISTA BRASILEIRA DE XADREZ POSTAL

EDITADA PELO CLUBE DE XADREZ EPISTOLAR BRASILEIRO

Redator: Antônio Carlos Raposo (R. Sebastião Paes 380/501 - São Paulo - SP - 04625).

Colaboradores: Luiz Geraldo B. Miranda Leão (Teoria), Gerd Giebel (Problemas), Milton Gonçalves Sanches (Partidas),

Flávio Gasparino Filho (Revisão) e José Luiz Paravato.

Tragem desta edição: 2000

Todo material destinado a publicação na RBXP deverá ser enviado ao Redator acima.

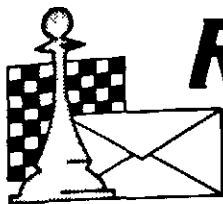

REVISTA BRASILEIRA DE XADREZ POSTAL

Fundado em 14.02.69

ANO VIII - Nº 37 - FR/118 - JANEIRO - 1990



Nossas homenagens a Orlando Alcântara Soares, pela brilhante conquista dos títulos de Campeão e de Mestre latinoamericano de Xadrez Postal.

**INSCRIÇÕES
ÚLTIMOS DIAS**

IX - CBI

PRELIMINAR

CARTAS DOS ASSOCIADOS



Comunicamos a reabertura da seção de cartas, em nossa Revista. Ela está à disposição dos associados, aberta a qualquer tema relacionado com o CXEB ou com o xadrez postal.

Para que um maior número de interessados seja atendido, pedimos que as cartas não sejam extensas. Ainda com este objetivo, reservamo-nos o direito de publicar trechos representativos das cartas recebidas.



XADREZ POR... TELEFONE!

Não é novidade! Já existiu, se não me engano, no Rio de Janeiro, um Clube de Xadrez por Telefone, provavelmente ligado ao antigo CEA - *Círculo Enxadístico da Amizade*. Isto lá por 1950 mais ou menos.

Mas o fato é que aqui em Porto Alegre, dois veteranos do CXEB - o Heron Michalski e o autor desta nota - que residem no mesmo bairro e umas 5 ou 6 quadras distantes um do outro, vêm disputando um maratônico match de xadrez telefônico desde julho de 1986! Já concluíram - até o dia 20 de novembro de 1989 - 112 partidas... E planejam continuar jogando até que a vida dê o xeque-mate em um deles...

Jogam, simultaneamente, 4 partidas e, cada vez que uma termina, iniciam outra! Cada partida dura de 30 a 50 dias e os lances são trocados no ritmo de, pelo menos, um lance completo por dia. Mas nos fins de semana ou feriados, as vezes chegam a 3 ou 4.

Sugerimos aos associados do CXEB, residentes na mesma cidade, tentarem esta modalidade do nosso jogo-ciência. Nossa longa prática revelou que a notação mais indicada é a tradicional descritiva (*Cavalo 3 Bispo do Rei*), praticamente isenta de erro na transmissão por telefone, coisa que ocorria freqüentemente quando experimentamos a notação algébrica.

Para concluir, informamos que no ano passado, durante 3 meses, disputamos um Torneio Amistoso por telefone entre 7 membros do CXEB de P. Alegre. O vencedor foi Ornêlio de Souza e seus adversários foram Manuel Búrgio, Ruy Gonçalves, Heron Michalski, Antônio Bessil, Riciéri Franzon e Milton Weirich. O prêmio do vencedor foi um churrasco que todos saborearam, mas que na hora de pagar, foi rateado pelos 6 classificados do 2º ao 7º lugar...

Aos companheiros que desejarem maiores detalhes, estamos prontos para fornecer maiores informações: Ruy Gonçalves - Rua Miguel Tostes, 225/802 - 90420 - Porto Alegre - RS, ou pelo telefone: 22-8930.

DESENHISTAS E CHARGISTAS!



O CXEB está selecionando desenhos e charges para encabeçarem as Seções de nossa Revista: Cartas, CBI, TB, CEIs, TCs, Temáticos, Partidas, Rating, Lance Livre, etc. . .

Solicitamos observar um diâmetro máximo de 6 cm, e o aspecto de nossa publicação ser em preto e branco.



Elmo de Mattos Bezerra

Como a FR-35 publica minha "PRIMEIRA LEI", furando dest'arte e sigilo de minhas pesquisas, num verdadeiro Watergate enxadrístico, pedi licença às entidades internacionais que financiam meus estudos, e obtive autorização para publicar a primeira parte de minhas descobertas sobre as leis que regem o comportamento do enxadrista postal.

O que se segue é meramente um resumo, em linguagem acessível ao vulgo, dos resultados obtidos após meses de laboriosas pesquisas. Os textos completos, com diagramas, quadros estatísticos, fórmulas matemáticas, etc., poderão ser consultados no Oxford Journal of Statistics, Revue Française de Mathématique Appliquée, Der Deutsch Philosoph, e outros periódicos de menor envergadura. Aos que não tiverem muita pressa, aconselho aguardarem a edição de minhas "OBRAS COMPLETAS" (na parte referente a xadrez), monumental projeto do editor da revista "Schachmatyl in Bulgaria".

PRIMEIRA LEI - "O TEMPO DE TRAMITAÇÃO DE UM LANCE NO CORREIO É DIRETAMENTE PROPORCIONAL À COMPLEXIDADE DA POSIÇÃO".

A quantificação precisa da Primeira Lei depende ainda de dados que estão sendo coletados pela U.P.U. e UNESCO. Entretanto, dados preliminares referentes a 11.436 lances enviados e recebidos pelo Autor demonstram que se uma carta leva três dias de sua cidade para Piracapuaçu, o tempo de tramitação do lance oscilará entre 3 e 9 dias, conforme se manifeste uma das seguintes ocorrências:

- 1) Lance de abertura que aparece em todos os livros: 3 dias;
- 2) Lance de abertura que não tem no PACHMANN, mas que não ameaça grande coisa: 4 dias;
- 3) Lance que cria uma ameaça posicional velada: 5 dias;
- 4) Idem, com ameaça posicional ostensiva: 6 dias;
- 5) Sacrifício de peão com complicações estratégicas: 7 dias;
- 6) Lance à la MICHAEL TAHL em posição taticamente complicada, com a ordem dos lances influenciando na posição final: 8 dias;
- 7) Sacrifício de peça com ameaça de mate: 9 dias.

Quanto a sacrifícios de peça seguidos de mate inevitável, escapam ao alcance desta Lei, pois o tempo de tramitação tende ao infinito, visto a experiência demonstrar ser de 100% o índice de extravio nessas circunstâncias.

SEGUNDA LEI - "O ÍNDICE DE EXTRAVIO DA CORRESPONDÊNCIA ENXADRÍSTICA É VARIÁVEL AO LONGO DA PARTIDA, CRESCENDO À MEDIDA QUE A ABERTURA SE AFASTA DO LIVRO, ATINGINDO O MÁXIMO NO MEIO JOGO, E DECLINANDO NO FINAL, SEGUNDO A "CURVA DE BEZERRA".

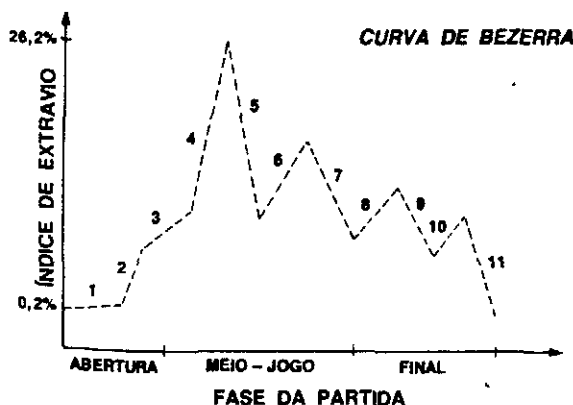

Quadro

- 1 - ABERTURA COPIADA DO LIVRO
- 2 - ABERTURA SAI DO LIVRO
- 3 - COMPLICAÇÕES POSICIONAIS
- 4 - AMEAÇA DE MATE
- 5 - POSIÇÃO SIMPLIFICA-SE
- 6 - COMPLICAÇÕES TÁTICAS
- 7 - TROCA MACIÇA DE PEÇAS
- 8 - FINAL DE TORRES E PEÕES
- 9 - POSIÇÃO ENCONTRADA NO LIVRO
- 10 - FINAL DE PEÕES COM MUITAS ALTERNATIVAS
- 11 - POSIÇÃO DE LIVRO.

COROLÁRIOS À SEGUNDA LEI:

1) PROPOSIÇÃO DE LEOPOLDO MAIA: "O ÍNDICE DE EXTRAVIO DA CORRESPONDÊNCIA ENXADRÍSTICA É DIRETAMENTE PROPORCIONAL À DIFERENÇA DE RATING ENTRE OS CONTENDORES"

A genial descoberta do Mago de Vila Velha complementa admiravelmente a Segunda Lei de Elmo, pois 99,86% dos extravijs enxadrísticos decorrem da perplexidade do destinatário diante das ameaças táticas e / ou estratégicas contidas na carta, e essa incompreensão é tão maior quanto maior a diferença de competência enxadrística, expressa pelo Rating. Esta proposição explica o curioso fenômeno de não haver extravijs entre jogadores de força equivalente.

2) AXIOMA DE ESDRAS: "86,47% DAS CARTAS EXTRAVIADAS ACABAM SOBRE A GELADEIRA DO DESTINATÁRIO".

Um comitê composto de um psicólogo, dois sociólogos, um psicanalista e dois especialistas em comunicação reúne-se semanalmente para tentar descobrir a razão desse procedimento. Podemos adiantar entretanto, que a tampa da geladeira do embaixador capivara piauiense ameaça afundar, esmagada sob o peso de 1.341 lances e confirmações de lances, enviadas por cexebianos que desconhecem a proposição de Leopoldo Maia.

TERCEIRA LEI - "O TEMPO EFETIVO DE REFLEXÃO PARA O LANCE ENVIADO É INVERSAMENTE PROPORCIONAL À COMPLEXIDADE DA POSIÇÃO".

O "TEMPO EFETIVO DE REFLEXÃO" é o tempo (expresso em segundos, minutos ou horas) EFETIVAMENTE utilizado na análise das variantes decorrentes do lance enviado, e tem correlação meramente aleatória com o tempo expresso em dias, que indica apenas quantos períodos de vinte e quatro horas a carta ficou na estante do destinatário.

A título de ilustração, suponhamos que você receba um lance simples, de uma posição simples: PEÃO QUATRO BISPO DA DAMA. É Mole! Com CAVALO SEIS DAMA você praticamente liquida o jogo, no mínimo ganha qualidade e uma burra superioridade posicional. Ai você fica analisando todas as variantes, os lances são simples e você fica gratificando o seu Ego fazendo as peças do adversário dançarem pelo tabuleiro. No duro mesmo ele devia ter abandonado, mas não faz mal, você analisa 5-10 lances para a frente, chegando inclusive a uma posição fantástica em que crava a Dama e as duas Torres do parceiro. Você anota as análises, mas nem é preciso, os lances são quase todos forçados. Depois de tudo anotado você repassa todas as variantes, até que finalmente escreve o lance na planilha e na carta. Mas antes de fechar o envelope ainda dá mais uma olhada na posição, refazendo os lances mentalmente. Tempo efetivo de reflexão para o lance enviado: 30 minutos.

Agora vejamos o que acontece se a posição é complicada.

Você abre a carta do parceiro, e olha o lance que chegou: Vinte e seis BISPO CINCO CAVALO. Naturalmente você esperava TORRE DOIS REI tentando defender o mate que você brilhantemente está armando. Sua primeira reação é de pena, tadinho do garoto de Tramandaré, si fu'! . . . Por via das dúvidas você monta a posição e faz o lance dele. Bispo cinco Cavalos da Dama. . . Energicamente você joga CAVALO TOMA PEÃO, e hesita se anuncia mate em três ou fica na mota. Melhor anunciar, mas é preciso conferir se são três lances mesmo. Cavalos pra cá, Bispo pra lá, Rei dele no canto, épa, o Bispo de cinco Cavalos toma sua dama. É. . . esse lance não dá. . . Você tem que fugir com a Torre. Ai experimenta Torre em Rei mas verifica que leva mate no lance seguinte. Quem sabe Torre quatro Bispo? Torre quatro Bispo. . . Torre quatro Bispo. . . Eureka! É esse o lance, defende tudo e mantém a ameaça de mate. Confiante você escreve na planilha, e pega o aerograma. Então você se lembra daquela Torre que deu de presente para o Ivan Marques da Silva e que o fez perder a partida, seu maior vexame enxadrístico até hoje. Ai você resolve dar mais uma olhada no tabuleiro. Hummm. . . Você move as peças rapidamente, e está tudo O.K., mas justamente na hora de fechar o envelope dá um estalo no seu subconsciente e você tem uma dúvida: e se ele jogar trinta Dama quatro Dama? É melhor aliar. . . Pô! Complicou tudo! Mais meia hora de análises e você não acha saída. Ainda bem que isto é um

jogo por correspondência e você pode deixar para olhar tudo de novo amanhã. No dia seguinte você volta a analisar e abandona definitivamente a ideia de jogar Torre quatro Dama. Mais quinze minutos e você já desistiu também de Rei um Torre (muito passivo), Bispo torna Cavalo (cai num final inferior) e Dama torna Peão (o Cavalo preto toma a Dama, você deve estar ficando cansado) e continua sem lance, éta posição complicada! . . . Af você olha outras partidas e não dá mais tempo de ver essa. No quarto dia você monta de novo a posição e após pensar meia hora começa a sentir ódio do garoto. Pô! Como é que pode?! Esse cara não tem nem Rating, comprou o D'Agostini mês passado, e me vem com um lance desse! Isso não pode ficar assim, você tem que achar um lance arrasador! Com mais 40 minutos o lance surge, e você fica até com raiva de tão simples que é. . . Bispo três Cavalo, um troço tão evidente, é essa sua mania de dar mate. Você riscas a planilha de novo, preenche outro aerograma, mas aí resolve apotar as análises, e nessa hora surge aquela Torre enorme lá na última fila estragando tudo. . . Você está no sexto dia de reflexão e ainda não resolveu que lance vai jogar. No sétimo dia você dá uma de Jeovah e não vê xadrez, mas no oitavo olha a planilha toda rabiscada, computa o prejuízo dos dois aerogramas perdidos, se manca que já passou do limite, e sem ao menos montar a posição resolve jogar Peão três Torre expulsando o Bispo para ver que bicho dá. Você escreve o lance, o tempo de reflexão (três dias, naturalmente) fecha o aerograma e sai correndo para a aula.

Tempo efetivo de reflexão para o lance enviado: 30 segundos.

QUARTA LEI – “EM SUAS ANÁLISES O JOGADOR POSTAL DÁ EM MÉDIA 182 MATES NO PARCEIRO ANTES DE ABANDONAR A PARTIDA”.

Buenos Aires 1972 – Match FISCHER x PETROSSIAN, Oitava Partida. Incensado por um banquete que lhe fora oferecido na véspera pela colônia Armênia, Petrossian sai do seu joguinho posicional e ataca ferozmente. Enquanto Fischer pensa, um côro de carpidelras formado de mestres e grandes mestres mostra aos assistentes os mais variados mates. Todos vibram. Há entretanto um pequeno detalhe: Esqueceram de consultar Bobby Fischer. Pelo lance 20 uma sequência brilhante faz o ataque se dissipar, e duas horas depois o jogo termina com vitória do americano. Em xadrez por correspondência a coisa é mais demorada, a refutação leva meses. Mas no intervalo, que delícia! . . . É uma sucessão de mates belíssimos, ciladas viperinas nas quais o parceiro cai feito um caifite, como diria o Ubirajara. Até que vem “aquele” lance que você não tinha visto, depois “aquele” que bagunça de vez o corêto, e cinco lances depois você manda “aquela” carta chorosa com o “abandono”. . .

QUINTA LEI – “A EXTENSÃO DO CONDICIONAL NOS LANCES 1, 2 e 3 DA PARTIDA É INVERSAMENTE PROPORCIONAL AO RATING DO PROPONENTE”.

A coleta dos dados referentes a esta lei ainda está em fase preliminar. A amostra que dispomos tem apenas 126 espécimens, referentes a incautos que começaram com 1 P4R e receberam de volta condicionais até o lance 16 da variante fechada da Ruy Lopez.

A correlação entre classes de rating e número de lances do condicional está sendo processado pelo computador sexta geração do MASSACHUSETTS INSTITUTE OF TECHNOLOGY.

COROLÁRIO À QUINTA LEI

PRINCÍPIO DE ZAN FELICE: “O condicional maroto é sempre feito do enxadrista de menor rating para o de maior rating”.

SEXTA LEI – “SE O ENXADRISTA POSTAL NÃO ATINGE NO MÍNIMO 16,42% DOS PONTOS POSSÍVEIS NOS TRÊS PRIMEIROS TORNEIOS EM QUE SE INSCREVE, ELE LARGA O CXEB E VAI JOGAR SINUCA (26,42%) OU BIRIBA (42,14%) OU FRESCOBOL (16,71%) OU OUTROS ESPORTES MENOS ESTAFANTES (14,73%)”.

Não perca seu tempo em confirmar o lance 16 de sua partida contra aquele estudante de medicina de Pirajuí-
rain que jogou 3. . . PATD na Ruy Lopez. O mais provável é que sua carta vá parar em cima da geladeira da casa dele,
enquanto o próprio estará jogando sinuca no bar da esquina. . .

SÉTIMA LEI — "A DIFERENÇA MATERIAL E/OU POSICIONAL NECESSÁRIA PARA QUE O ENXADRISTA
RESOLVA ABANDONAR A PARTIDA É INVERSAMENTE PROPORCIONAL À COM-
PETÊNCIA DO PERDEDOR".

Você está seguindo uma partida não anotada entre dois Grandes Mestres, e de repente o jogador que tem as
pretas abandona. UAI!? QUE É QUE HOUVE?! Você tenta ganhar e não vê como; tenta perder e também não consegue.
Confere os lances desde o começo, a posição era essa mesma. Você fecha a revista, sua cuca preenhe de pontos de
interrogação. Três meses depois você recebe uma revista argentina com a mesma partida, desta vez anotada. Você
repassa de novo a partida; alguns lances ficam mais claros, mas no último deles o comentarista escreve: "Portisch
abandonou diante da sequência 41. . . R3C, 42 B3B, C3T, 43 C5T+, BxC, 44 DxC+, B2B, 45 C6B, P3C, 46 P3TD!! e
as brancas ganham". Você reproduz tudo isso no tabuleiro e continua na mesma. Como assim, "e as brancas
ganham"?! São uns covardes esses GM!! Só por que perdeu um cavalo vai logo abandonando! Se fosse com você a
partida durava mais 30 lances!

Elmo de Matos Bezerra foi diretor de Torneios Internacionais do CXEB. Uma figura notável, espalhava alegria por onde
passava. Há anos, está afastado do xadrez postal. Alô Elmo, onde estiver, dê notícias!

*Contribuições para a seção MEMÓRIA deverão ser remetidas para Dieter Hans Bruno Kohl - Caixa Postal
56 - 88210 Porto Belo - SC.*

CARTÕES POSTAIS INTERNACIONAIS

Os cartões postais do CXEB (com o nosso logotipo), especialmente adaptados ao xadrez postal internacional,
estão sujeitos à mesma tarifa reduzida dos cartões turísticos normais, conforme esclarecimento fornecido pela Pre-
sidência da ECT, respondendo à consulta do CXEB.

Deste modo, o seu uso por parte dos associados que jogam xadrez internacional, permite uma redução apreciá-
vel nos seus custos médios postais.

O preço unitário é de 0,5 TPS (quantidade mínima do pedido de 100 cartões), devendo os pedidos serem
encaminhados ao companheiro José Gilberto Meireles (Praça Padre Luiz Balmes, 140 - Tremembé - SP - 12120),
acompanhados de cheque nominal.

PLANILHAS

A Secretaria do Clube está fornecendo súmulas aos interessados, ao preço de 20 TPS o lote de 30 UNIDADES.
Pedidos para MARTA SPRY (Rua Tanabi, 316 - 05002 - São Paulo - SP), mediante o envio de cheque nominal.

A HISTÓRIA DO XADREZ POSTAL

Obra contando a História do Xadrez Postal Brasileiro, abrangendo as entidades que antecederam o glo-
rioso CXEB, de autoria do nosso companheiro Dieter Hans Bruno Kohl (Caixa Postal 56 - 88210 - Porto Belo - SC),
a quem deverão ser encaminhados os pedidos, com cheque no valor de 3 BTN. Uma publicação histórica que
não pode faltar aos amantes do Xadrez Postal!

O SETOR DE EXPEDIÇÃO da Revista precisa de ajuda...

O companheiro Daniel, responsável pelo Setor, está precisando de ajuda para os serviços de sua
área. Quem quiser ajudar, deve entrar em contato com ele. Pela natureza dos serviços, é necessário
que o colaborador resida na capital de São Paulo.

INFORME DA DIRETORIA DE TORNEIOS INTERNOS

Diretor: João de Deus Carvalho (Rua Leopoldo, 136/102-A - 20541 - Rio de Janeiro - RJ)

VIII TAÇA BRASIL - PRELIMINAR

1) DIRETORES ASSISTENTES - Verifique em sua folha de emparelhamento o nome que corresponde à indicação "Diretor do Torneio". Alguns jogadores continuam enviando cartas ao Diretor de Divisão Ademir A. Leão Garcia para tratar de assunto relacionado com o Torneio, em lugar de se dirigirem aos Diretores de seus respectivos grupos.

2) CLASSIFICAÇÃO PARA A SEMIFINAL - Os dois primeiros de cada Grupo serão classificados para a semifinal. Os desempates serão efetuados pela aplicação do Art. 42 do Regulamento de Jogos.

A vaga para a semifinal é um direito conquistado pelo jogador. Vagas não utilizadas não serão revertidas em benefício de outrem.

INSCRIÇÃO EM TORNEIO

Informe seu número de matrícula todas as vezes que solicitar sua inscrição em um torneio. Se sua carta não for datilografada, use letra de forma com caracteres legíveis em toda a sua plenitude.

IDENTIFICAÇÃO DO TORNEIO

É essencial que o jogador indique, em toda correspondência sobre um determinado torneio, os dados necessários à identificação desse torneio: nome ou sigla do torneio, número do grupo, número do tabuleiro, em torneios por equipes. São também essenciais em sua correspondência, o seu nome e endereço completo como remetente, e a sua assinatura.

EVITE PROBLEMAS, OBSERVANDO AS REGRAS

ART. 14 - O jogador não é obrigado, pelo regulamento, a fazer referência ao tempo de reflexão acumulado, seu e do adversário. Entretanto, a indicação do tempo acumulado permite a ambos os jogadores detectarem e discutirem as divergências sobre o tempo consumido, antes da ocorrência do excesso de tempo por uma das partes. Recomendamos, portanto, aos dois jogadores usarem a forma exemplificada no regulamento, com a indicação do tempo acumulado de ambos os jogadores.

ART. 15 - Ao reiterar um lance, seja por carta simples ou por carta registrada, faça constar de modo claro que se trata da repetição de um lance enviado em tal data. Se você fez a reiteração de um lance por carta registrada, enquanto você aguarda a resposta, procure informar-se se o ausente está jogando com os outros parceiros do grupo. Assim, caso não receba resposta de sua registrada, você disporá de informações complementares, que serão úteis ao Diretor do Torneio.

ART. 17 - Não se esqueça de que uma reclamação de excesso de tempo deve ser feita dentro dos 7 dias de sua ocorrência, e que o adversário deve ser informado do fato.

ART. 28 - As licenças devem ser comunicadas a todos os adversários e ao Diretor do Torneio. A falta de comunicação da licença acarreta ao jogador a contagem do período da licença como tempo de reflexão.

RECURSO - DECISÃO

Relatamos um novo incidente ocorrido em torneio, que deu ensejo ao recurso de um jogador. Tratamos o assunto em tese, com nomes fictícios, enfocando o tema principal, com o objetivo único de colhermos ensinamentos.

Caso 3/89

FATO - Uma prescrição regulamentar determinava que uma carta fosse expedida sob registro, porém o jogador T. NENTE fez a expedição da carta por via simples. Seu adversário K. LIFA enviou a carta ao Diretor do Torneio, requerendo o ganho da partida, tendo como argumento o fato de a carta não ter sido expedida sob registro.

ANÁLISE DO FATO - Ao fazer a expedição da carta por via simples, T. NENTE correu o risco de que sua carta fosse extraviada no percurso de trânsito, ou que seu recebimento não fosse acusado por seu adversário, e, nesse caso, não teria argumentos de defesa. Entretanto, como K. LIFA acusou o recebimento da carta, esta passou a ser válida, de acordo com o (Art. 15) das Regras dos Jogos.

DECISÃO - A Direção de Torneios Internos deferiu o recurso em favor de T. NENTE, determinando o prosseguimento da partida.

INFORME DA SECRETARIA

Secretário: Nelson Lopes da Silva (Rua Martin Francisco, 265 – São Paulo – SP – 01226)

CXEB - ELEIÇÕES

CXEB - ELEIÇÕES DE 1989: Na ata de nosso AGO, publicada na Revista 35, omitiu-se a composição da chapa denominada "Ética Enxadristica". Assim, para conhecimento geral, registramos a referida chapa. Presidente: Paulo Amílcar Goenez Brião, Vice-Presidente: Flávio Arnaldo Braga da Silva, Secretário: Haroldo Castello Branco Jr., 2º Secretário: Paulo Antônio Ferreira, Tesoureiro: Jorge Oliveira de Almeida, Diretor de Torneios Internos: Edison A. Gomes de Freitas, Diretor de Torneios Internacionais: Valdir Tavares Dourado, Conselho Fiscal: Pedro Aloizio de Abreu Lobo.

MOVIMENTO DO QUADRO SOCIAL

A) NOVOS ASSOCIADOS: 5038 Antônio Cláudio Hang Marcolino - 5039 Augusto César Santos Esmeraldo - 5040 Dirceu Ferraz Marques - 5041 Edson Lasse Fecher - 5042 Elina Elias de Macedo - 5043 Victor Luiz Leal Webering - 5044 Emilson Ferreira Silva - 5045 Fábio Ferraresi Júnior - 5046 Fernando Antônio Dias Marin - 5047 Flávio Roberto Panhoni - 5048 Glaucio Pompeu de Almeida Rettore - 5049 Henri Apolônio de Almeida - 5050 João Paulo Correia Lima - 5051 José Carlos Teodorovicz - 5052 José Soares de Moura - 5053 Juliana Raposo - 5054 Lauro Santiago Vargas - 5055 Luciana Raposo - 5056 Lúcio da Silva Neiva - 5057 Ludson Souza de Paula - 5058 Luiz Carlos Ferrari - 5059 Luiz José Santos - 5060 Luiz Nogueira de Almeida - 5061 Marcelo Maia Santos - 5062 Marcelo Negreiros Ramos - 5063 Mauro Steffani - 5064 Miguel Parente Dias - 5065 Nazir Issa Sabbag - 5066 Nilton Carlos de Araújo - 5067 Oyama Cohim Pedreira - 5068 Paulo Ferraz Marques - 5069 Pedro Guerra de Almeida - 5070 Petrus Rodrigues de Rosa - 5071 Rodrigo Gebara Quintana - 5072 Silvano Covas.

B) SÓCIOS READMITIDOS: 0676 Lédio Rosa de Andrade - 1065 Adailton José Chiaradia - 2492 Francisco L. Serra Azul Neto - 4421 Sergei de Almeida.

C) SÓCIOS DESLIGADOS A PEDIDO: 3129 Francisco de Assis Fialho Rodrigues - 3299 Fabiano Feijó.

D) SÓCIOS DESLIGADOS NA FORMA DO ART. 22, LETRA "C" DOS ESTATUTOS: 1650 Everaldo Alves Lira - 2185 José Francisco de Paula Salles - 2717 Admir Gomes de Moraes - 2930 Cibelle Regina Kienen - 2943 Nivaldy da Silva Santos - 3022 Aparício Ricieri Cristofoli - 3131 João Ricardo Silveira Pupo - 3851 Ney Régis Siqueira de Alencar - 4204 Adilson Bernardes da Silva - 4208 Almir Carlos Andrade - 4338 Marcelo Guterman - 4420 Semi Soares Camargo - 4534 Ângela Maria Padrão Fernandes - 4564 César Nicoletti - 4565 Cláudio Luiz Freire dos Santos - 4571 Luiz Alberto Biazetto - 4573 Rose Elena Ramalho - 3490 João William Grava - 4088 Ângelo Silnei Moraes Silva - 4604 Oscar Luis Soares de Almeida.

INFORME DA TESOURARIA

Tesoureiro: Gileno Exalto de Araújo (Caixa Postal 317 – Salvador (BA) – 40001)

VALOR DA ANUIDADE = 120 TARIFAS POSTAIS SIMPLES

COLABORE COM A TESOURARIA

Veja na etiqueta de endereçamento da revista o mês de vencimento de sua anuidade. Colabore com a Tesouraria, enviando seu cheque (nominal ao CXEB), no início do mês em que ocorrerá o vencimento, ao Tesoureiro Gileno Exalto de Araújo (Caixa Postal 317 – Salvador – BA – 40.001).

Favor não remeter vale postal.

ALTERAÇÕES DE ENDEREÇO

As alterações de endereço devem ser comunicadas ao Tesoureiro Gileno Exalto de Araújo (Caixa Postal 317 – Salvador – BA – 40.001), aos Diretores do Torneio nos quais você joga e a todos os seus atuais parceiros.

Procedendo desta forma você evita transtornos e aborrecimentos, interrupções de partidas, extravios de correspondências.

CAMPEONATO BRASILEIRO INDIVIDUAL

VIII CAMPEONATO BRASILEIRO INDIVIDUAL – FASE SEMIFINAL

Estão abertas as inscrições para a fase semifinal do VII CBI, que terá início em 01.06.90

Poderão participar os associados abaixo relacionados, que têm direitos adquiridos para esta fase:

- a) Os primeiros e segundo lugares de cada grupo da fase preliminar;
- b) Os primeiros lugares dos grupos de 11 jogadores dos Torneios de Acesso à Categoria Especial:

TE 93 - Luiz Carlos dos Santos Galvão; TE 94 - José Roberto Destefenni; TE 95 - Fernando César M. Teixeira; TE 96 - Fernando César M. Teixeira; TE 97 - Leonel Penna Franca; TE 98 - Carlos Eduardo Bastos; TE 99 - Bento José Costa; TE 100 - Ivan Gilberto Sandoval Falleiros; TE 101 - Fernando César M. Teixeira; TE 102 - Luiz Sérgio Delgado Vichy; TE 103 - Ércio Perocco Júnior; TE 104 - Antônio Carlos Pavan; TE 105 - Marco Antônio Nascimento dos Santos; TE 106 - Jair de Oliveira Freitas; TE 107 - Adolpho Quixadá Neto; TE 108 - a definir; TE 109 - a definir e TE 110 - a definir.

c) Os integrantes da Categoria de Mestres do CXEB, CADAP, ICCF e CBX:

Adauto Wanderley da Nóbrega - Alberto Costa de Matos Pinto - Arnaldo Vasconcelos - Gilberto Fraga Portilho - Henrique Pereira Maia Vinagre - Horst Schadek - Iluska Pereira da Cunha Simonsen - João de Deus Carvalho - José Pinto de Paiva - Taya Efremoff e Dirk Dagobert Van Riemsdijk.

d) Todos os finalistas dos dois últimos CBI's:

1. Finalistas do V CBI: Pedro Segundo da Costa - Antônio Pacini - Gladstone Sabóia Amorim - José Pinto de Paiva - Paulo Amílcar Goenez Brião - Arnaldo Vasconcelos - Iluska Pereira da Cunha Simonsen - Murilo Martha Aiello - Américo Richieri Filho - Joaquim Fabiano Alves Júnior - Petry Feijó - Gilberto Fraga Portilho - Orlando Alcântara Soares - Henrique Pereira Maia Vinagre - Alberto Costa de Matos Pinto - Mário César Juck Schuster - Manrico Gemignani - Salvador Homce de Cresce - Georges Homsí e César Roberto da Silva Reis.

2. Finalistas do VI CBI: Lafayette Freitas Sampaio - Iluska Pereira da Cunha Simonsen - Marne Medeiros - Zélio Bernardino - Marcos José Capelari Ramos - Célio Sornani - Marco Antônio Hazin Asfora - Reynaldo Augusto Ferraz Alvarenga - Gilberto Guimarães da Silva - Ítalo Germano Brasil Travi - Hemar Antônio Galvão Barata - Gilberto Fraga Portilho - Ivan Gilberto Sandoval Falleiros - Neville Leone e Mário César Juck Schuster.

e) Todos os semifinalistas do CBI anterior, (VII - CBI), desde que tenham obtido no mínimo 60% dos pontos possíveis.

f) O Campeão e o Vice-Campeão, todos os demais finalistas da última Taça Brasil, (VI - TB).

g) O vencedor do Torneio Juventude:

1. V. Juventude: José Eduardo Bastos de Oliveira Maia.

2. VI Juventude: a definir.

h) Os primeiros e segundos lugares dos Campeonatos Estaduais:

1. II CEI SP: a definir.

2. I CEI RJ: Iluska Pereira da Cunha Simonsen e Abelardo Mendes.

3. II CEI RJ: a definir.

4. II CEI PR: a definir.

5. III CEI PR: a definir.

6. II CEI SC: Rogério Honorato Tonolli e Márcio de Giacometti.

7. III CEI SC: a definir.

8. II CEI MG: João Pessoa de Lima e Dirceu Bueno da Fonseca.

9. II CEI RS: Fábio Bidart Piccoli e Carlos Haine Szobot.

10. I CEI GO/DF: Marne Medeiros e Tomaz Aquino Petraglia.

11. I CEI BA: Luiz Cláudio Guimarães e Lafayette Freitas Sampaio.

12. II CEI BA: a definir.

13. I CEI PE: Valdir Oliveira da Silva - Marcos Kostz e Wiliam Kaiji Okasaki.
14. II CEI PE: a definir.
15. I CEI PB: Wilson Maria dos Santos e José Odilon Barbosa de Lira de Vasconcelos.
16. II CEI PB: a definir.
17. I CEI MS: Roberto Senatore Fedrizzi - Osvaldo Turine e Nívio João.
18. I CEI MA: Douglas Ailton Ferreira Amorim e Hilton Moreira Nunes Filho.
19. I CEI CE: a definir.
20. I CEI Pt: a definir.

OBS.: O associado que se julgar com direito à Semifinal e não foi relacionado, deve escrever, urgente, ao responsável pelas inscrições, justificando seu pleito.

Os direitos que não forem definidos a tempo de possibilitar as inscrições até a data fatal, 15/04/90, serão gozados na próxima semifinal.

Nesta fase que será disputada pelo sistema Schuring, cada participante poderá se inscrever em (1) ou (2) grupos, sendo que neste último caso, será necessário possuir pelo menos dois direitos adquiridos. Os dois primeiros classificados de cada grupo passarão para a fase final.

As inscrições irão até 15.04.90, e deverão ser feitas, unicamente, com o Diretor Alfredo Carlos Soares Dutra Neto (Rua da Juventude, 192 - 11600 - São Sebastião - SP), mediante o envio de cheque nominal.

A taxa para cada grupo, corresponde ao valor de 20 tarifas Postais Simples, na data da remessa da inscrição.

VI - CBI - FASE FINAL

Diretor: Riciel Franzon
Av. Venâncio Aires, 863 - Aptº 102
90040 - Porto Alegre - RS

O Campeão e o Vice terão o direito de participar da próxima Final do CBI. Os demais finalistas têm assegurada a sua participação na Semifinal do CBI.

Iluska 0 Falleiros - Medeiros 0 Somani - Alvarenga 0 Bernardino - Falleiros 0 Schuster - Travi 1 Falleiros - Iluska 0,5 Alvarenga - Medeiros 0,5 Neville - Medeiros 0 Schuster - Medeiros 0 Bernardino - Alvarenga 0,5 Falleiros - Iluska 1 Guimarães - Bernardino 1 Falleiros - Bernardino 1 Guimarães - Guimarães 0 Neville - Neville 1 Travi - Neville 1 Bernardino - Portilho 0,5 Travi - Neville 1 Alvarenga - Falleiros 1 Lafayete - Falleiros 1 Guimarães - Iluska 0,5 Medeiros.

Salvador Horacio de Cresce inscrição cancelada. Marcos José Capelari Ramos eliminado: (Art.23).

- 1º excesso de tempo de Astora contra Marne Medeiros com nova contagem a partir do 10º lance.

- 1º excesso de tempo de Guimarães contra Medeiros com nova contagem a partir do 11º lance.

VII - CBI - FASE SEMIFINAL

Diretor: João Neumann Neto
A/C Banco do Brasil S/A
89290 - São Bento do Sul - SC

Início: 01.08.88

Término: 01.02.90

Os dois primeiros colocados de cada grupo estarão classificados para a próxima fase.

GRUPO 01 - Portilho 1 Warner - Warner 1 Ari-
 valdo - Warner 1 Hernando - Joaquim 0,5 Warner -
 Ruy 0 Pedro - Pedro 0 Fernando - Pedro 1 Éboli.

GRUPO 02 - Zélio 1 Iluska - Gilson 0 Gyorgy -
 Zélio 1 Hemar - Lima 1 Gilson - Gyorgy 0 Marne -
 Nelson 0 Marne - Valdir 1 Lima - Zélio 0 Gyorgy.

GRUPO 03 - Clairton 1 Cabral - Ruy 0 Andra-
 de.

GRUPO 04 - Sanchez 0,5 Henrique - Clairton
 1 Zélio - Henrique 1 Lopes - Futida 0 Reynaldo - Al-
 berto 1 Futida - Henrique 0,5 Namyr - Clairton 0 Cho-
 ma - Reynaldo 0 Mário - Zélio 1 Mário - Reynaldo 1
 Namyr - Choma 0,5 Namyr - Namyr 1 Lopes - Lopes 0
 Reynaldo - Henrique 1 Pedro - Pedro 1 Zélio - Pedro
 0 Lopes.

GRUPO 05 - Aiello 0 Iwakura - Gyorgy 1 Joaquim - Joaquim 0 César - Gyorgy 0 Iwakura - Joaquim 0 Aiello - Eigenheer 0 Edmundo - Ornélio 1 Gyorgy - Gyorgy 1 Aiello.

GRUPO 06 - Gilberto 0,5 Maia - Moraes 0 Maia - Costa 1 Bracco - Moraes 1 Bracco - Bracco 0,5

Iwakura - Carvalho 0,5 Moraes - Taya 0,5 Carvalho - Massa 1 Gilberto - Schuster 1 Massa - Massa 1 Carvalho - Carvalho 0,5 Pedro - Pedro 1 Schuster - Maia 1 Pedro - Pedro 1 Massa - Gilberto 1 Pedro.

GRUPO 07 - Gladstone 0 Marco - Melo 0,5 Calata - Alvim 1 Gladstone - Melo 0 Alvim.

VIII - CBI - FASE PRELIMINAR

Director: João Neumann Neto
A/C Banco do Brasil S/A
89290 - São Bento do Sul - SC

GRUPO 01 - Nhãn 0,5 Rubens - Ivan 0,5 Portella - Ivan 1 Barbosa - Rubens 0,5 Moura - Josino 1 Queiroz - Portella 0 Josino - Giffoni 1 Nhãn - Moura 0 Giffoni.

GRUPO 02 - Consolino 0,5 Altair - Renato 1 Altair - Barbosa 0 Renato - Ronsani 0,5 Consolino - Alvahydo 1 Consolino - Altair 1 Alvahydo - Alvahydo 0,5 Barbosa - Alvahydo 1 Ronsani - Consolino 0 Renato - Josino 0,5 Consolino - Alcindo 1 Gazola - Barbosa 0 Consolino.

GRUPO 03 - Mazzarolo 1 Rolim - Cláudio 0 Josino - Marco 0,5 Cleber - Lima 1 Mazzarolo - Mário 0,5 Mazzarolo - Ronsani 0,5 Consolino - Rolim 0 Guimarães - Mário 1 Rolim.

GRUPO 04 - Jarbas 1 Aldobil - Mário 0,5 Mazzarolo - Aldobil 0,5 Ivan - Tudella 1 Aldobil - Ivan 0 Mazzarolo - Jarbas 1 Eric - Tudella 1 Jaldemar - Jarbas de Carvalho Mello classificado.

GRUPO 05 - Daryl 0 Choma - Ivan 0,5 Feijó.

GRUPO 06 - Andor 0 Bastos - Nicolau 1 Gar-matz - Bastos 1 Ivan - Veloso 0 Bastos - Bastos 0,5 Nicolau.

GRUPO 07 - Romeu 0 Andor - Nelson 0 Marcelo - Marcelo 0,5 Bruno.

GRUPO 08 - Zeno 1 Paiva - Lee 0 Quixadá.

GRUPO 09 - Warner 1 Wilson - Kelsen 1 Koatz - Gomes 0 Kelsen - Warner 1 Torben - Warner 1 Gomes - Adolpho Quixadá Neto classificado.

GRUPO 10 - Terra 0,5 Lima - Omélio 1 Lima - Pulsy 0 Terra - Amor 1 Geraldo - Geraldo 1 Gomes.

GRUPO 11 - Amor 0,5 Damin - Newton 0 Piras.

Os dois primeiros colocados de cada grupo estarão automaticamente classificados para a Fase Semifinal.

GRUPO 12 - Giebel 0 Humberto - Cipolli 0,5 Ronaldo - Cipolli 0 Edmundo - Bruno 0 Cipolli - Humberto 0 Edmundo - Edmundo 0 Ronaldo - Giebel 0 Edmundo.

GRUPO 13 - Sanchez 1 Bernardino - Dutra 0 Eisei - Eisei 0 Futida - Eisei 1 Bernardino - Luis Fernando Cirello e Soutiro Futida classificados.

GRUPO 14 - Bracco 0,5 Karoly - André 1 Lamarca - Karoly 0,5 Bernardino - Lamarca 0 Bernardino.

GRUPO 15 - Velloso 0 Hermano - Alves 1 Irajá - Irajá 0,5 Soares - Rikli 0 Hermano - Irajá 1 Meireles - Irajá 1 Lauro - Rikli 1 Irajá - Irajá 0,5 Velloso - Hermano 0,5 Meireles.

GRUPO 16 - Wilson 0 Maurício - Maurício 1 Cássio - Oliveira 1 Rikli - Barbosa 1 Rikli - Antônio Carlos Tavares classificado.

GRUPO 17 - Vianna 0,5 Dal Moro - Vieira 1 Vianna - Vieira 0 Valdir - Gilson 0,5 Vianna.

GRUPO 18 - Valdir 0,5 Oliveira - Aulísio 0 Oliveira - Aulísio 1 Valdir - Aulísio 1 Albuquerque - Borges 0 Jarbas.

GRUPO 19 - Lopes 0,5 Darley - Dácio 0 Darley - Alexandre 0 Darley - Darley 0 Jacques - Lopes 0 Guimarães (re-ativação).

GRUPO 20 - Darley 0 Fattah - Alexandre 0,5 Darley - Cordeiro 1 Faria.

GRUPO 21 - Ubirajara 0 Carvalho - Carvalho 1 Felipe - Jaime 0,5 Aulísio - Aulísio 0,5 Hideo.

GRUPO 22 - Taya 0,5 Carvalho - Taya 0,5 Francisco - Francisco 0 Jair.

GRUPO 23 - Moacyr 0 Romeu.

Lembrete

O xadrez postal lhe proporciona fazer muitas amizades e ter um divertimento sadio, sem sair de casa. Saiba aproveitar o que de bom o CXEB lhe oferece: acredite e confie em seus parceiros, e não abale o relacionamento por pequenas coisas superáveis com uma boa conversa.

TAÇA BRASIL

V - TB - FASE FINAL

Diretor: Adilson Martins Coelho
R. José Tesserollo Santos, 32
20625 - Nova Friburgo - RJ

Hemar 1 Sormani.

Início: 01.09.86

Término: em aberto

O Campeão e o Vice terão o direito de participar da próxima Final do CBI. Os demais finalistas têm assegurada a sua participação na Semifinal do CBI.

ATENÇÃO:

Para a VI e VII/TB seguem valendo as seguintes alterações das Regras dos Jogos:

a) O limite de Tempo de Reflexão é de 30 DIAS para cada 10 LANCES.

b) Um ÚNICO EXCESSO DE TEMPO acarretará a PERDA DA PARTIDA.

Para a VIII - TB voltou a valer o tempo de reflexão definido no Art. 12 das Regras dos Jogos, ou seja, 20 DIAS para cada 10 LANCES, e somente o 2º EXCESSO de tempo leva à PERDA da partida.

VI - TB - FASE SEMIFINAL

Diretor: Dogeival Ferreira Holanda
Caixa Postal nº 307
79600 - Três Lagoas - MS

Início: 01-04-88

Término: 01-10-89

Classificam-se os dois primeiros colocados para a final.

GRUPO 01 - Choma 1 Bibas - Brun 0 Choma - Gazola 1 Moreira - Sormani 1 Bibas - Hely 0 Sormani - Brun 0,5 Sormani - Sormani 0,5 Choma - Sávio 0 Sormani - Osmar 0,5 Sormani - Barros 1 Bibas - Sormani 0,5 Gazola - Domingos Sávio Perego eliminado (Art. 23).

GRUPO 02 - Moreira 0,5 Irajá - Moreira 1 Borowski - Moreira 1 Silva - Oliveira 1 Moreira - Moreira 0 Picolli - Hemar 1 Coelho - Silva 1 Coelho - Silva 0,5 Oliveira - Irajá 0 Oliveira - Picolli 1 Eunen - Eunen 0 Borowski - Borowski 0 Maia - Lima 0,5 Coelho - Lima 0,5 Irajá - Irajá 0,5 Borowski - Hemar 0,5 Irajá - Silva 1 Irajá - Hemar 0,5 Picolli - Picolli 0,5 Oliveira.

GRUPO 03 - Hemar 1 Lessa - Lessa 0 Petraglia - Florêncio 0,5 Lee - Eduardo Wan Seong Lee está classificado por antecipação! Parabéns!

GRUPO 04 - Franzon 1 Lafayete - Lafayete 1 Carvalho - Lafayete 1 Amaral - Nunes 0,5 Pavan - Franzon 1 Amaral - Pavan 1 Amaral - Braga 0,5 Pavan - Lafayete 0 Pavan - Tavares 0,5 Pavan - Pavan 1 Brião - Becker 1 Braga - Carvalho 0,5 Braga - Amaral 0 Brião - Amaral 0 Braga - Tavares 0,5 Brião - La-

fayete 0 Tavares.

GRUPO 05 - Ruy 1 Schiavon - Mundstock 0 Delmo - Schiavon 0,5 Márcio - Márcio 0,5 Dutra Neto - Márcio 0,5 Pascheto - Mundstock 0 Ruy - Ruy 0,5 Dutra Neto - Giebel 0,5 Dutra Neto. Fernando Lothário Becker está classificado por antecipação! Parabéns!

GRUPO 06 - Velloso 1 Rocha - Rocha 0 Vieira - Jair 1 Vieira - Dicolla 0 Jair - Velloso 0,5 Dicolla - Dicolla 0 Vieira - Jair 1 Velloso - Vieira 0 Velloso - Consolino 0,5 Rocha. Névio João e Luís Carlos S. Galvão estão classificados por antecipação! Parabéns!

GRUPO 07 - Narciso 0,5 Caiata - Amorim 0,5 Ornélio - Amorim 0,5 Jair - Jair 0,5 Haroldo - Jair 1 Kenji - Haroldo 0 Amorim - Frederico 0 Ornélio - Frederico 0 Karoly - Frederico S. Eigenheer abandona.

GRUPO 08 - Tonolli 1 Cortez - Cordani 0 Simões - Tonolli 0,5 Jeferson - Kenji 1 Tonolli - Pantoja 0 Fábio. Fábio Bidart Picolli e Marco Pólo Rios Simões estão classificados por antecipação! Parabéns!

GRUPO 09 - Kelsen 1 Dácio - Rocha 0,5 W. Pereira - Rocha 0 Damin.



VIII TB - PRELIMINAR

DIRETOR: Dogeval Ferreira Holanda
Caixa Postal nº 307
79600 - Três Lagoas - MS

A) INSCRIÇÕES CANCELADAS: Leo Pasqualino de Andrade e Marcos A. Pinto (Gr.1) - Sebastião Jair Lattanzi (Grs. 3 e 4) - Irineu Claudio Lazarini (Gr. 3) - Gilson Ricardo de Medeiros Pereira (Gr. 5) - Eduardo Angonesi Predebon (Grs. 6 e 10) - Frederico Sacre Eigenheer (Grs. 8 e 9) - Luciano Steffen (Gr. 18) -

B) SUBSTITUIÇÕES

GRUPO 01 - Irineu Cláudio Lazarini por Gyorgy L. Gyuricza.

GRUPO 02 - Luiz Henrique Sanches por José Valder Nogueira.

Diretor: João de Deus Carvalho
Rua Leopoldo, 136 - Aptº 102-A
20541 - Rio de Janeiro - RJ

GRUPO 25 - Carlos Alberto M. dos Santos (inscrição cancelada).

GRUPO 27 - Lauro Henrique de Oliveira Dias (inscrição cancelada).

GRUPO 29 - Carlos Alberto M. dos Santos (inscrição cancelada).

GRUPO 34 - Carlos Magno Venerio e José Pedro Pinheiro (inscrição cancelada).

GRUPO 37 - Sebastião Jair Lattanzi (inscrição cancelada).

Diretor: João Francisco Scaglia
Rua General Bagueta, 143
02021 - São Paulo - SP

GRUPO 68 - Antônio Marcelo O. Sobrinho abandona.

GRUPO 72 - Alan Paiva Bezerra eliminado (Art. 23).

GRUPO 73 - Almir Rapp Fernandes eliminado (Art. 23).

GRUPO 74 - Marcos Antônio 1 Pasin.

GRUPOS 01 a 22

Início: 15.09.89

Término: 15.03.91

IMPORTANTE: Tempo de reflexão: 20 dias para cada 10 lances e 02 excessos de tempo.

GRUPO 14 - Valtessé Gomes Alcoforado por João Carlos P. Zanetti.

GRUPO 18 - Antônio Renato Pereira Moro por Igor A. Santos - Mário S. Soares por Aulísio Alves.

GRUPO 21 - Mário S. Soares por Fernando Machado Costa.

C) RESULTADOS

GRUPO 20 - Valdeci O Fenner.

GRUPO 22 - Leandro 1 Rezala.

GRUPOS 23 a 52

Provisoriamente sob direção do DTI.

GRUPO 42 - Renato Luiz de Castro Santos (inscrição cancelada).

GRUPO 43 - Wellington Mendes Lobato (inscrição cancelada).

GRUPO 44 - Renato Luiz de C. Santos e Fernando F. da Silva (inscrição cancelada).

GRUPO 48 - Antônio de S. Santana Filho (inscrição cancelada).

GRUPO 49 - Clotilde Del Carmen P. M. Carmona (inscrição cancelada).

GRUPOS 68 a 82

GRUPO 76 - Altino Almeida de Souza abandona.

GRUPO 77 - Kogul 1 Andor.

GRUPO 82 - Almir Rapp Fernandes eliminado (Art. 23).

Sector de Partidas Amistosas

Atendendo a uma antiga reivindicação de alguns associados, estamos abrindo, a título experimental, o Sector de Partidas Amistosas. Tais partidas não terão supervisão técnica do Clube, nem valerão para o Rating. O sector oferecerá as planilhas e possibilitará o contato entre os interessados. Em seu pedido de inscrição (gratuita, é claro!), o interessado deverá dizer de suas pretensões quanto ao parceiro e à partida. P.Ex.: "Desejo jogar, sem preocupação de tempo, com algum estudante de Sociologia", ou "Procuero um parceiro que seja filatelista", ou "Quero jogar com alguém de mais de 40 anos, que resida em Fortaleza", etc...

Inscrições com o diretor Sérgio Gonçalves Barbosa (Caixa Postal 62.594 - 22.257 - Rio de Janeiro - RJ)

TORNEIOS DE CLASSIFICAÇÃO

Com a entrada em vigor do novo REGULAMENTO DE JOGOS, teremos durante uma determinada fase, a convivência de torneios disputados sob as duas versões do Regulamento. Os torneios regidos pelo novo Regulamento terão as suas siglas padronizadas com destaque para o número do grupo que terá sempre 04 jogadores. Exemplos: TC/S-0001 - TC/E-0112 - TC/I-0495 e TC/N-0246. Para estes certames a definição de categoria observará o artigo 13 do novo Regulamento de jogos.

CATEGORIA SUPERIOR - TC - S ACESSO À CATEGORIA ESPECIAL - TE CATEGORIA ESPECIAL - TC - E

Diretor: Soultiro Futida
Rua Coronel Quirino, 910 - Aptº 44
13023 - Campinas - SP

GRUPO FORMADO

TC - S - 0002 - Luiz Carlos dos Santos Galvão - Clairton Felício - Carlos Eduardo Bastos - Milton Gonçalves Sanchez - Abdías Neves de Melo Filho - João Carlos da Costa - João Francisco Scaglia - Paulo César Costa - Gilson Gonçalves - Mame Medeiros - Márcio Barbosa de Oliveira.

TE - GRUPO 106 - Freitas 0,5 Terra (Adj) - Pavan 1 Scaglia (Adj) - Edmundo 1 Barbosa (Adj). Abandono: Werton Alvarenga Bastos. Eliminado: Luiz Carlos Clasta. Encerrado:

TE - GRUPO 108 - Jorge 0 J. Carlos - Jair 0,5 Jorge - Ayrosa 0 J. Carlos.

TE - GRUPO 109 - Rubens 1 Felipe - Carvalho 0,5 Rubens - Carvalho 0,5 Paul - Urbano 0,5 Carvalho - Valdir 1 Cássio - Cássio 0 Urbano - André 0 Urbano - Paul 0 Cássio.

TE - GRUPO 110 - Renato 1 Rubens - Dantas 1 Abdias.

TC - E - GRUPO 0111 - Malachini 1 Garmatz - Malachini 1 J. Vieira.

TC - E - GRUPO 0113 - Vitor 0 F. Costa - Ênio 1 Vitor - Willy 0 Josino - F. Costa 1 Ênio - Willy 0 Ênio.

TC - E - GRUPO 0114 - Mendes 1 Florêncio - Florêncio 1 Célio - Romeu 0 Florêncio.

TC - E - GRUPO 0115 - M. Vinicius 0 Cipolli

- Romeu 0 Borges - M. Vinicius 1 Romeu - Ênio 1 Borges.

TC - E - GRUPO 0116 - Jaldemar 1 Aldimir.

TC - E - GRUPO 0117 - Miguel 1 Ernesto - Ernesto 0 Willy - Ernesto 0 Costa - Ernesto 0 Prado - Miguel 1 Willy.

TC - E - GRUPO 0118 - Rolim 1 Wanderley - Ernesto 1 Rolim - Rolim 1 Laudemir.

TC - E - GRUPO 0119 - Ernesto 0 Alaor - Jorge 1 Alaor.

TC - E - GRUPO 0120 - Mendes 0 Machado - Rolim 0 Mendes - Fernando 0,5 Rolim - Machado 1 Alcindo - Alcindo 0,5 Fernando - Machado 0,5 Fernando.

TC - E - GRUPO 0121 - Alaor 0 Ademir - M. Antonio 1 Alaor.

TC - E - GRUPO 0123 - Nicolau 1 Lima - Lima 1 Gonçalves - Bandeira 1 Lima.

TC - E - GRUPO 0126 - Aroldo 1 Irajá.

GRUPOS FORMADOS

TC - E - GRUPO 0130 - Marcos A. Natal Gomes - Maurício M. Prado - Jeferson Luiz Martins - Francisco Dantas - Umberto G. Cordani - Jorge Andor - Ubirajara Gomes Ribeiro.

TC - E - GRUPO 0131 - Antonio Pádua Pinto Neto - Marcos Antônio Natal Gomes - Ulisses Ernani Tonolli - Luiz Fernando Cirello - André Ricardo Boff - Gerd Giebel - Ivan Marques da Silva.

TC - E - GRUPO 0132 - Ulisses Ernani Tonolli - Umberto Luiz Gonzaga Marques - Sérgio Roberto S. Alvares - Ernani - Roberto Fernandes Rodrigues - s - Marcelo Fontes M. Alves.

TE - 106	Nº	1	2	3	4	5	6	7	8	9	10	11	Pts	CLAS
JATE OLIVEIRA FREITAS	1	0	1	1	1	1	1	1	1	1	1	1	6,0	18
ROMULO KUCHENSKI PS	2	1	1	1	0	0	1	1	1	1	1	1	7,5	28
ANTONIO CARLOS PAVAN	3	0	0	0	1	1	1	1	1	1	1	1	7,5	38
ROBERTO J. M. DIAS	4	0	1	0	0	1	1	1	1	1	1	1	6,0	48
FRANCISCO A. LIMA PS	5	0	1	0	0	1	1	1	1	1	1	1	6,0	58
ANTONIO MARCO A. LIMA	6	0	0	0	0	1	1	1	1	1	1	1	5,5	68
JOAO F. S. SILVA	7	0	0	0	0	1	1	1	1	1	1	1	5,0	78
LUIZ F. S. BASSOZA	8	0	0	0	1	0	1	0	1	1	1	1	4,5	88
CARLOS AUGUSTO P. TERRA	9	0	0	0	0	0	0	0	1	1	1	1	4,0	98
LUIZ CARLOS CLASTA	10	0	0	0	0	0	0	0	0	0	0	1	1,0	108
MICHELTON A. BASTOS	11	0	0	0	0	0	0	0	0	0	0	0	0,0	118

TC - I PRIMEIRA CATEGORIA

Director: Adolpho Oultrada Neto
Av. Nilo Peçanha, 26 - Sala 913
20020 - Rio de Janeiro - RJ

GRUPOS 331 a 355

GRUPO 350 - Matouk 0,5 Teixeira.
GRUPO 353 - Amor 0,5 Pessoa.

GRUPO 354 - Michael 0 Pessoa - Pilz 0 Barn-
so - Pilz 1 Michael.

TC - I - 340	Nº	1	2	3	4	5	6	7	Pts	CLAS
LUIZ G. MARQUES	1	1	1	1	1	1	1	1	6,0	18
AUDILSON DE SILVA	2	0	1	1	1	1	1	1	5,0	28
IVAN MARQUES SILVA	3	0	0	1	1	1	1	1	4,0	38
CLAUDIO A. S. VASSALO	4	0	0	0	1	1	1	1	3,0	48
ANTONIO E. M. DA SILVA	5	0	0	0	0	1	1	1	2,0	58
ROBERTO KUCHENSKI	6	0	0	0	0	0	1	1	1,0	68
SENI S. CAMARGO	7	0	0	0	0	0	0	0	0,0	78

TC - I - 350	Nº	1	2	3	4	5	6	7	Pts	CLAS
MARCO ALVES GANHOTO	1	1	1	1	1	1	1	1	5,0	18
JOSE C. MARCHEVSKI	2	1	1	1	1	1	1	1	4,5	28
ANDRÉ T. ALMEIDA	3	0	1	1	1	1	1	1	4,0	38
LUIZ A. T. FERREIRA	4	0	0	1	1	1	1	1	3,5	48
JORGE MATOUK	5	0	0	0	1	1	1	1	2,0	58
LENILDO G. DE ABREU	6	0	0	0	0	1	1	1	1,0	68
MARCO C. LIMA JR.	7	0	0	0	0	0	0	0	0,0	78

TC - I - 343	Nº	1	2	3	4	5	6	7	Pts	CLAS
SERGIO V. GUIMARÃES	1	1	1	1	1	1	1	1	5,5	18
IVAN MARQUES SILVA	2	0	1	1	1	1	1	1	4,5	28
DELSON BATISTA	3	0	0	1	1	1	1	1	4,0	38
ALCINO B. S. FILHO	4	0	0	0	1	1	1	1	4,0	48
ALINEY L. M. HOLT	5	0	0	0	0	1	1	1	2,0	58
DIRCEI T. DA FRANCA	6	0	0	0	0	0	1	1	1,0	68
JORAN DREIER	7	0	0	0	0	0	0	0	0,0	78

TC - I - 351	Nº	1	2	3	4	5	6	7	Pts	CLAS
SAMUEL G. DA SILVA	1	1	1	1	1	1	1	1	5,0	18
JOSE FERNANDES PERA	2	1	1	1	1	1	1	1	4,5	28
SILVIO A. PILZ	3	0	1	1	1	1	1	1	3,5	38
LEONCIO A. RODRIGUES	4	0	0	1	1	1	1	1	3,5	48
MARCO A. GANHOTO	5	0	0	1	0	1	1	1	3,0	58
JOAO NEUMANN NETO	6	0	0	0	0	1	1	1	1,5	68
ROBERTO S. ALVES	7	0	0	0	0	0	0	0	0,0	78

TC - I - 346	Nº	1	2	3	4	5	6	7	Pts	CLAS
ROBERTO F. RODRIGUES	1	1	1	1	1	1	1	1	5,5	18
RODRIGO O. BERNARDO	2	0	1	1	1	1	1	1	5,0	28
VITOR GOMES PINTO	3	0	0	1	1	1	1	1	4,0	38
OSWALDO M. YASUDA	4	0	0	0	1	1	1	1	3,5	48
ADILSON B. DA SILVA	5	0	0	0	0	1	1	1	2,0	58
LUIZ R. M. SILVA	6	0	0	0	0	0	1	1	1,0	68
RONALDO A. BEIN	7	0	0	0	0	0	0	0	0,0	78

TC - I - 353	Nº	1	2	3	4	5	6	7	Pts	CLAS
JOAO BATISTA DA SILVA	1	1	1	1	1	1	1	1	5,0	18
AMOR SERAFIM JR.	2	0	1	1	1	1	1	1	4,0	28
SERGIO M. F. VIANA	3	0	0	1	1	1	1	1	4,0	38
JORGE MATOUK	4	0	0	1	0	1	1	1	3,5	48
FRANCISCO A. P. PESSOA	5	0	0	0	0	1	1	1	2,5	58
ALDO FERREIRA DE SOUZA	6	0	0	0	0	0	1	1	1,0	68
JAILR DE SOUZA FERREIRA	7	0	0	0	0	0	0	0	0,0	78

TC - I - 355	1	2	3	4	5	6	7	Pts	CLAS
WENGLER A. C. C. LIMA	1		1	=	=	1	1	3,0	12
WENGLER A. G. FREITAS	2	0		=	1	1	1	4,5	22
WENGLER S. L. C. LIMA	3	=		=	0	1	1	3,5	32
WENGLER A. D. B. B. B.	4	=	0	=	=	1	1	3,5	42
WENGLER A. L. P. P. P.	5	0	0	1	=	1	1	3,5	52
WENGLER A. L. P. P. P.	6	0	0	0	0	0	1	1,0	62
JOANILTON T. DOS SANTOS	7	0	0	0	0	0	0	0,0	72



Director: Paulo Ricardo M. de Faria
Rua Major Sertório, 577/71
01222 - São Paulo - SP

TC-I GRUPOS 356 a 390

GRUPO 356 - Penna 0,5 Liderico - Toledo 0,5 Penna - Caralp 0 Penna - Lima 1 Caralp - Liderico 1 Caralp - Toledo 0 Liderico - Penna 1 Lima - Penna 1 Mattana - Liderico 1 Mattana - Mattana 0 Toledo - Caralp 0 Toledo - Lima 1 Mattana - Marcelo Amaldo eliminado (Art. 23).

GRUPO 357 - Tannus 1 Ubirajara - Consolino 1 Tannus - Tannus 0,5 Baptista - Consolino 1 Baptista - Baptista 1 Ubirajara - Osvaldo Ruggeri eliminado (Art. 23) - Roberto de Souza Alves abandonou.

GRUPO 358 - Penna 0,5 Baptista - Baptista 0,5 Freitas - Davian 1 Baptista - Penna 0,5 Davian - Penna 1 Chiaradia - Baptista 1 Marchevski.

GRUPO 359 - Dias Jr. 1 Weyrich - Dias Jr. 1 Sizanowski - Sizanowski 0 Valeiko - Sizanowski 0 Franco - Weyrich 1 Sizanowski - Sizanowski 0 Beisiegel - Valeiko 1 Weyrich - Franco 1 Valeiko - Weyrich 0,5 Beisiegel.

GRUPO 360 - Zeituni 0 Prado - Garcia 0 Prado - Prado 1 Egídio - Egídio 0 Weyrich - Prado 1 Weyrich - Barbero 1 Weyrich - Coelho 0 Barbero - Prado 0 Barbero - Coelho 0,5 Prado - Barbero 1 Zeituni - Weyrich 1 Zeituni - Antônio Garcia Filho eliminado (Art. 23) - Vagner Egídio eliminado (Art. 23).

GRUPO 361 - Coelho 0 Cordeiro - Beisiegel 0 Vicky - Viveiros 1 Coelho - Beisiegel 0 Viveiros - Navarro 0,5 Viveiros - Viveiros 1 Vicky - Cordeiro 1 Vicky - Cordeiro 0,5 Viveiros - Vicky 1 Navarro - Coelho 0,5 Navarro - Navarro 1 Cordeiro - Navarro 1 Beisiegel - Antônio Carlos Guerra de Souza eliminado (Art. 23).

GRUPO 362 - Baptista 0,5 Casarin - Marchevski 1 Casarin - Esteves 0,5 Barbosa - Monsorel 0 De Ângelo - Monsorel 0 Frutuoso - Monsorel 0 Marchevski - Marchevski 1 Baptista.

GRUPO 363 - Weyrich 0 Aulfisio - Aulfisio 0,5 Andrade - Weyrich 0 Andrade - Soares 0,5 Andrade - Raul J.M. Amada Filho e Roberto Carlos Vanucci eliminados (Art. 23).

GRUPO 364 - Coelho 0,5 Mayer - Edson Ângelo Barroso Amato abandona - Mayer 1 Resende - Gilson R. de Medeiros Pereira abandona - Pedro de Lima Neto eliminado (Art. 23).

GRUPO 365 - Alexandre Teixeira Tavares abandona - Simonetti 0 Stankievicz - Ruy Rogério Salaverry abandona - Stankievicz 0,5 Queiroz - Bonifácio 0 Stankievicz - Stankievicz 1 Anjos - Queiroz 1 Simonetti - Luiz Cláudio Bonifácio da Silva eliminado (Art. 23) - Anjos 1 Simonetti.

GRUPO 366 - Tannus 0,5 Nicolau - Luiz Carlos Rodrigues da Silva eliminado (Art. 23) - Júnior 0 Tannus.

GRUPO 367 - Moreira 0,5 Arbex - Moreira 1 Anjos - Aulfisio 1 Arbex - Arbex 0 Barata - Neris 1 Arbex - Arbex 0 Félix - Félix 0,5 Neris - Anjos 1 Neris.

GRUPO 368 - Leandro Henrique Lobo Guerra eliminado (Art. 23) - Ruy Henrique Stankievicz abandona - Borges 0,5 Alofio.

GRUPO 369 - Marco Túlio Bretas Vasconcelos abandona - Félix 1 Arbex - Mesquita 0,5 Arbex - Giovanni 0,5 Mesquita - Cléber 1 Arbex - Giovanni 0 Cléber - Giovanni 0 Félix - Mesquita 0 Cléber.

GRUPO 370 - Arssony Sallum de Aquino e Alberto Silva Fernandes abandonam - Jacy 0 Brito - Brito 1 Brenha - Jacy 0 Lagrotti - Jacy 0 Capatti.

GRUPO 371 - Prado 0 Monsorel - Carlos Alberto Ribeiro abandona - Monsorel 0 Helou - Helou 1 Lagrotti - Prado 0,5 Helou - Lagrotti 0,5 Prado - Monsorel 0 Lagrotti - Monteiro 0,5 Lagrotti - Monteiro 1 Helou.

GRUPO 372 - Breitman 1 Pedroso - Mesquita 1 Jacy - Pedroso 0 Mesquita - Pedroso 0 Jacy - Pinheiros 1 Pedroso - Amorim 1 Pedroso - Pedroso 0 Neves.

GRUPO 373 - Dillemburg 1 Tudella - Luiz Cláudio Bonifácio da Silva eliminado (Art. 23) - Dillemburg 1 Castro - Valmari 0 Soares (Art. 21).

CAMPEONATO BRASILEIRO INDIVIDUAL

IX-CBI



ATÉ 31/01/90

FASE PRELIMINAR

Estão abertas as inscrições para o IX – CBI, que terá início em 15.03.90.

Poderão participar os associados das categorias Especial e Superior, bem como os vencedores de TC – II e rebaixados em TE, de torneios regidos pelo Regulamento de Jogos anterior, que mantiveram, no mínimo, a I – CATEGORIA.

Nesta fase, que será disputada pelo Sistema Schuring, cada participante poderá se inscrever em até 3 grupos e em cada grupo jogará cerca de 12 partidas. Os dois primeiros classificados de cada grupo passarão para a Fase Semifinal.

As inscrições irão até 31/01/90, e deverão ser feitas, unicamente, com o Diretor **ALFREDO CARLOS SOARES DUTRA NETO** (Rua da Juventude, 192 – 11600 – São Sebastião - SP), mediante o envio de cheque nominal.

A taxa para cada grupo corresponde ao valor de 20 Tarifas Postais Simples, na data da remessa da inscrição.

PRÊMIOS E DIREITOS

- CAMPEÃO:** Linda taça, direito à Final do próximo CBI, além do título de MESTRE BRASILEIRO DE XADREZ POSTAL.
- VICE-CAMPEÃO:** Direito à Final do próximo CBI, além de 1/2 NORMA DE MESTRE DO CXEB.
- 3º COLOCADO:** Direito à Semifinal do próximo CBI, além de 1/3 DE NORMA DE MESTRE DO CXEB.
- 4º e 5º COLOCADOS:** Direito à Semifinal do próximo CBI, além de 1/4 DE NORMA DE MESTRE DO CXEB.
- DEMAIS FINALISTAS:** Direito à Semifinal do próximo CBI, além de 1/5 DE NORMA DE MESTRE DO CXEB.

**PARTICIPE DA MAIS FORTE COMPETIÇÃO DO
XADREZ POSTAL BRASILEIRO!**

FICHA DE INSCRIÇÃO

Solicito a minha inscrição na Fase Preliminar do IX **CAMPEONATO BRASILEIRO INDIVIDUAL**

NOME: _____

SÓCIO NÚMERO: _____ NÚMERO DE GRUPOS: _____ (máximo de 03, por pessoa)

ENDEREÇO: _____

CEP: _____ CIDADE: _____ UF: _____

TAXA DE INSCRIÇÃO: _____ TPS, (NCz\$ _____) CHEQUE Nº _____ BCO: _____

Desejo receber

Adesivos ao preço de **03 TPS cada um**, num total de **NCz\$**

(Este valor pode ser incluído no cheque da inscrição no torneio).

OBSERVAÇÕES: 1 - INSCRIÇÕES ATÉ 31 DE JANEIRO DE 1990

2 - TAXAS: 20 TPS, POR GRUPO (TPS = TARIFA POSTAL SIMPLES).

3 - CADA UM JOGARÁ CERCA DE 12 PARTIDAS, POR GRUPO

4 - Aproveite sua inscrição neste Torneio para adquirir um lindo adesivo do nosso Clube, em vinil, com 05 cores, que lhe será remetido junto com a confirmação.

5 - DESTACAR ESTA FOLHA E REMETE-LA, JUNTO COM O CHEQUE NOMINAL, AO DIRETOR **ALFREDO CARLOS SOARES DUTRA NETO**, RUA DA JUVENTUDE, 192 - 11600 - SÃO SEBASTIÃO - SP.

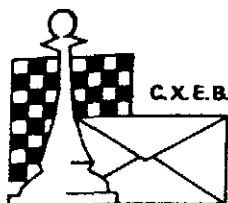

Fundado em 14.02.69

CLUBE DE XADREZ EPISTOLAR BRASILEIRO

(LEVA O XADREZ, TRAZ O AMIGO)

XADREZ POSTAL

O QUE É O XADREZ POSTAL? — É a prática do xadrez através de correspondência.

COMO PRATICÁ-LO? — Os competidores enviam os seus lances através de cartas, fazendo a anotação dos mesmos em um dos sistemas empregados em xadrez: descritivo — 1) P4R, P4R; 2) C3BR, C3BD; ou algebrico — 1) e4, e5; 2) Cf3, Cc6; ou numérico — 1) 5254, 5755; 2) 7163, 2836.

Os torneios são regidos por regulamentos que estabeleçam certas normas, inclusive os dias de reflexão (dias que são permitidos refletir para se responder a um lance, a partir da data do recebimento da carta do parceiro), bem como o tempo de duração dos torneios — normalmente um ano e meio — sendo que cada enxadrista enfrenta simultaneamente a todos os parceiros de seu grupo.

COMO FAZER PARA PRATICÁ-LO? — No Brasil, o xadrez postal é dirigido pelo Clube de Xadrez Epistolar Brasileiro (CXEB), fundado em 14 de fevereiro de 1969. O CXEB é reconhecido pela Confederação Brasileira de Xadrez, estando também filiado à Internacional Correspondence Chess Federation (ICCF), órgão internacional do xadrez postal, e à Confederación Americana de Ajedrez Postal (CADAP), que representa a ICCF na América Latina. Os estatutos do CXEB foram registrados no Cartório do 2º Ofício de Registros de Títulos e Documentos, da Capital de São Paulo, conforme publicação no D.O.E. de 5.3.1969.

COMO ASSOCIAR-SE AO CXEB? — Basta preencher a proposta de sócio, no verso, e remetê-la ao Tesoureiro Gileno Exalto de Araújo (Caixa Postal 317 — 40001 — Salvador — BA) acompanhada da primeira anuidade.

PAGA ALGUMA TAXA? — Sim, uma contribuição anual, no valor de 120 tarifas postais simples, dos Correios. A remessa do numerário deverá ser feita ao Diretor-Tesoureiro por cheque comum, nominal ao CXEB.

O QUE OFERECE O CXEB? — Torneios! Amigos! Diversão de 1ª Qualidade! Veja:

a) **TORNEIOS TEMÁTICOS** — Com 7 participantes, estes torneios tem início sempre que se completa um grupo inscrito numa determinada abertura. Os temas são divulgados na Revista Brasileira de Xadrez Postal.

b) **TORNEIOS DE CLASSIFICAÇÃO** — São torneios onde o associado define a sua categoria dentro do Clube: III, II, I, Especial ou Superior. São grupos de 7 jogadores, à exceção da Superior onde temos 11 participantes. Os dois primeiros colocados de cada grupo são promovidos à categoria seguinte, voltando à categoria anterior quem não atinge 1/3 dos pontos possíveis. Ao se inscrever num TC pela primeira vez o associado pode escolher a categoria que deseja jogar, mas apenas entre a III, II ou I. Poderá jogar, simultaneamente, até 03 grupos da mesma categoria, mas só terá a inscrição gratuita para o primeiro desses grupos.

c) **CAMPEONATO BRASILEIRO** — Somente para jogadores das categorias Especial e Superior, devidamente classificados através de competições do CXEB, da CADAP ou da ICCF.

d) **TAÇA BRASIL** — Torneio aberto, sem restrição de categoria, realizado a cada 2 anos, cujas inscrições são permitidas também aos não sócios. Uma das maiores competições postais do mundo!!!

e) **OUTROS TORNEIOS** — Temos ainda: Torneios por Equipes, Torneios Juventude, Feminino, Veteranos, Campeonatos Estaduais e competições Internacionais. Veja o calendário publicado na Revista Brasileira de Xadrez Postal, onde você estão as datas de início dos Torneios.

COMO PARTICIPAR DOS TORNEIOS — Consulte a seção Torneios — Taxas de Inscrição — Serviços, na Revista Brasileira de Xadrez Postal. Os inscritos em qualquer torneio receberão o emparelhamento, com nome e endereço de seus adversários, data do início da competição e outras informações.

MAIS ALGUMA COISA? — Sim: Uma revista distribuída gratuitamente, aos associados, a cada 2 meses, contendo resultados, partidas, formações de grupos, informações gerais sobre Regras e sobre os Torneios, etc...

Ubirajara de Oliveira Barroso (Caixa Postal 317 — Salvador — BA / - 40.001)

Presidente



CLUBE DE XADREZ EPISTOLAR BRASILEIRO

(LEVA O XADREZ, TRAZ O AMIGO)

PROPOSTA DE SÓCIO

Fundado em 14.02.69

Nº

1 - Nome

2 - Endereço para correspondência

CEP

Cidade

Estado

3 - Profissão Estado Civil

Nascido em Data do nascimento
(Cidade, Estado e País)

4 - Residência

5 - Categoria enxadrística a que pertence

Principiante, Médio, Forte

6 - Nome e endereço do Clube onde pratica Xadrez

7 - Jogou ou joga Xadrez Postal? Desde quando?

8 - Como tomou conhecimento do CXEB?

Local e Data

Assinatura

INSTRUÇÕES E OBSERVAÇÕES PARA O CORRETO PREENCHIMENTO DESTA PROPOSTA

- Preencha à máquina ou em letra de forma.
- Se você declarar, no item 5 da proposta, que é jogador iniciante, deverá disputar um TC-III. Se declarar "médio" deverá participar de TC-II. Se se julga "forte", participará de um TC-I. Isto, além dos demais torneios disponíveis, segundo a regulamentação de cada um.
- Junte à proposta um cheque ou vale postal correspondente à sua 1ª anuidade.
- A proposta deverá ser enviada ao Tesoureiro: **Gileno Exalto de Araújo** (Caixa Postal 317 - 40001 - Salvador - BA).
- Pedimos indicar abaixo o nome e endereço de alguns dos seus amigos que desejam jogar xadrez por correspondência.

GRUPO 0374 - Valmari O Soares (Art. 21) - Valmari O Atanes (Art. 21) - Kennedy Barbosa Vitorette eliminado (Art. 23).

GRUPO 0375 - Viveiros 1 Teófilo - Teófilo 1 Segalla - Freitas O Teófilo.

GRUPO 0376 - Noronha O Viveiros - Urquiza 1 Menezes.

GRUPO 0377 - Marcelo O, 5 Leal

GRUPO 0378 - Joaquim 1 Neris.

GRUPO 0379 - Brito O Bastos.

GRUPO 0380 - Fernandes O Mesquita - Monteiro O Fernandes - Mesquita 1 Rouanet.

GRUPO 0381 - Rienzo 1 Mesquita.

GRUPO 0382 - Pasqualino O Mesquita.

GRUPO 0386 - Sopko 1 Joaquim - Joaquim 1 Mário.

GRUPOS FORMADOS

GRUPO 358 - Edison Azambuja Gomes de Freitas - José Fernandes Penna - João Baptista da Silva - José Carlos Marchewski - Benedito Dantas Chiaradia - Sérgio Brademburgo Consolino - Akop Davtian.

GRUPO 0362 - João Baptista da Silva - José Alberto Monsores da Costa - José Carlos Marchewski - Roberto Esteves Barbosa - José Carlos Frutuoso Rodrigues - Moacir Luiz Casarin - Nelson de Ângelo.

GRUPO 0363 - Aulísio Alves - Mário Simulite Soares - Milton Weyrich - Agenor Teixeira Leite Andrade - Raul J. M. Arruda Filho - Mário Dulce Lyra - Roberto Carlos Vanucci.

GRUPO 0364 - João Lopes Coelho - Flávio da Cunha Rezende - Ruy Rogério Salaverry - Pedro de Lima Neto - Gilson R. Medeiros Pereira - Telmo G. Mayer - Edson Ângelo Barroso Amato.

GRUPO 0365 - Ruy Rogério Salaverry - Luiz Cláudio Bonifácio da Silva - Osvaldo Martins Queiroz Filho - Sérgio Augusto Simonetti Gomes - Ruy Henrique Stankiewicz - José Augusto Pereira dos Anjos e Alexandre Teixeira Tavares.

GRUPO 0366 - Valdemir de Paula Barbosa - Luiz Antônio T. Ferreira - Sérgio Faria Nicolau - Osmar Rodrigues Júnior - Luiz Carlos R. Silva - Elvio Buiate - Antônio Félix de Santana Júnior

GRUPO 0367 - José Augusto Pereira dos Anjos - Aulísio Alves - Antônio Félix Santana Júnior - Francisco Nêris Pereira - Eduardo Arbex Leite Pinto - Fábio Albiani Barata - Carlos Alberto Moreira dos Santos.

GRUPO 0368 - Aulísio Alves - Ruy Henrique Stankiewicz - Aloísio Alves - José Reitor Rizzardi - Joel Cintra Borges - Lenandro Henrique Lobo Guerra - Domingos Maronese.

GRUPO 0369 - Antônio Félix Santana Júnior - Eduardo Arbex Leite Pinto - Giovanni Biondi Neto - Cléber Alberto de Moraes - Marco Túlio Bretas Vasconcelos - Romero Rabelo Mesquita - Francisco Assis de Freitas.

GRUPO 0370 - Arssony Salas de Azevedo - Clayton Lagrotti - Alberto Silva Fernandes - Jacy de Faria - Antônio César Garcia de Brito - Manoel Brenha Ribeiro - Eduardo Capatti.

GRUPO 0371 - Clayton Lagrotti - Maurício Mendes do Prado - Luiz Carlos Helou - Carlos Alberto Ribeiro - Arthur Monteiro - Dary Nascimento Amorim - José Alberto Monsores da Costa.

GRUPO 0372 - Jacy de Faria - Dary Nascimento Amorim - Romero Rabelo Mesquita - Nelson Rodrigues Breitman - Pedro Altaia Neves - Francisco das C. Pinheiro - Saulo Pedrosa da Silva.

GRUPO 0373 - Antônio José Dal Moro - Luís Cláudio Bonifácio da Silva - Mário Simulite Soares - Alberto Francisco Dillemburg - Manoel Tudella Júnior - Valmari Matos - Sérgio Luis Lima Castro.

GRUPO 0374 - Alberto Francisco Dillemburg - Mário Simulite Soares - Pedro Paulo Ferreira - Valmari Matos - Roberto Esteves Barbosa - Severiano Atanes Netto - Kennedy Barbosa Vitorette.

GRUPO 0375 - José G. M. Segalla - Roberto Esteves Barbosa - Francisco Arthur Borges Neto - Alex Alves Freitas - Patrícia Renata Anselin - Jorge Anacleto Viveiros Pereira - Teófilo José de Andrade.

GRUPO 0376 - Jorge Anacleto Viveiros Pereira - Mauro Gonçalves Pinheiro - Wágner de Melo Franco Filho - Oséas B. Arruda Filho - Marcello de Albuquerque Urquiza - Otávio Menezes da Fonseca - Luiz Ângelo Marques Noronha.

GRUPO 0377 - Seijun Iramina - Marcello de Albuquerque Urquiza - Manoel Brenha Ribeiro - André Luiz Dantas - Francisco Marcelo L. Picanço - Juarez Leal de Souza - Cláudio Vial Mincato.

GRUPO 0378 - Antônio César de Brito - Antônio Silva Ruiz - Francisco Neris Pereira - Cléber Alberto de Moraes - Eduardo Capatti - Hamilton José Coimbra Paiva - Joaquim de Deus Filho.

GRUPO 0379 - Osmar Rodrigues Júnior - Antônio César Garcia de Brito - Marcos Antônio da Costa - Lelio Dolabella Portella Filho - Francisco Marcelo Lima Picanço - Paulo Afonso Borba Rolim - Paulo Rúbio Leite Bastos.

GRUPO 0380 - Francisco Neris Pereira - Fausto M. de Mesquita Júnior - Edina Aparecida Savi Mondo - Márcio Fernandes da Silva - Luís Paulo Rouanet - Arthur Monteiro - Hamilton José Coimbra Paiva.

GRUPO 0381 - Cléber Alberto de Moraes - José Alberto Moncores da Costa - Fausto M. de Mesquita Júnior - Paulo Sérgio e Silva - Osvaldo José Vaz - Tsugushiro Toma - Vilmar Rienzo Moraes.

GRUPO 0382 - Fausto M. Mesquita Júnior - Paulo Afonso Borba Rolim - Aíthos Amaral - Rubens Trinda-de Júnior - Léo Pasqualino de Andrade - George Luiz Coelho da Silva - Eduardo Angonese Pradebon.

GRUPO 0383 - Hamilton José Coimbra - Paulo Afonso Borba Rolim - Luciano Clever M. Martins - Roberto Francisco Scheide - José Augusto de Souza Filho - Akop Davtian - José Geraldo Martins Ferreira.

GRUPO 0384 - Léo Pasqualino de Andrade - Luiz Patriarca - Ricardo Luiz S. Duarte - Milton da Cunha Fernandes - Vagner da Silveira Peres - Odemar Baptista - Antônio Fausto Sobral.

GRUPO 0385 - Severiano Atanes Netto - Edmundo dos Reis Luz - Carlos Alberto de Campos - Saturnino Batista Pereira - Marcos Antônio Barros Cavalcanti - Amaury Reis - José Antônio Rosa.

GRUPO 0386 - Joaquim de Deus Filho - Severiano Atanes Netto - Sérgio Roberto Alves Farias - Mário José dos Santos - Jorge Alberto Sopko - Manoel Lúcio Messardi - Antônio Montes Luz.

GRUPO 0387 - Milton da Cunha Fernandes - Tiago Elias - José Mário Godot Souza - Antônio Fernandes Oliveira Júnior - Giovanni Jesus De Polli - Fernando Borges de Almeida - Jairo Sérgio C. Vasconcelos.

GRUPO 0388 - José Getúlio M. Segalla - Milton da Cunha Fernandes - Kleverton Moisés da Silva - Luigi Armando P. Vercesi - Márcio Paes Leme Mendes - João Carlos Machado da Luz - Ronaldo Aparecido Amuda.

GRUPO 0389 - Antônio Carlos Essado - Alair Eira Mello - Sérgio Pizolati Dalsasso - Joaquim Alexandre Melo de Camargo - Alberico Ricardo P. da Motta - Aderbal Paranhos Júnior - Alexandre Otto Klotz.

GRUPO 0390 - Mário André Gomes de Souza - Antônio Alencar de Oliveira - Jorge André Pregun - Vicente de Paulo A. de Brito - Igor Alexandre dos Santos - Rômulo Domingues de Paula - Nilson Eloy Pimenta.

TC - II SEGUNDA CATEGORIA

GRUPOS 421 A 471

Diretor: João Pessoa de Lima
Rua Rio Grande, 180
38700 - Patos de Minas - MG

TC - II - 427	Nº	1	2	3	4	5	6	7	Pts	CLAS
ANDRÉ J. L. PARDO	1		0	0	0	1	0	0	1,0	68
GILSON B. M. PEREIRA	2	1		1	1	1	1	1	6,0	19
RENE M. SILVEIRA	3	1	0				1	0	3,0	48
EDSON O. VILAR	4	1	0			1			3,5	38
DIOGO F. DA SILVA	5	0	0		0		0	0	0,5	79
ELIO BORDANI	6	1	0	0		1		0	2,5	58
JOAQUIM DE DEUS Po.	7	1	0	1		1	1		4,5	28

TC - II - GRUPOS 472 a 510

Diretor: Heron Pinheiro Michalski
Rua Marlene, 785 - ap. 201
90410 - Porto Alegre - RS

TC - II - 475	Nº	1	2	3	4	5	6	7	Pts	CLAS
MARCO ANDRÉ C. SOUZA	1		1	1	1	1	1	1	6,0	19
ATHOS AMARAL	2	0			1	1	1	0	3,5	38
ANTONIO VERINHINITCH	3	0			1	1	1	0	3,5	38
EDSON NAKASHIMA	4	0	0	0		0	0	0	0,0	69
JORGE LUIZ ENOFF	5	0	0	0	1		1	0	2,0	48
EDUARDO L. F. OLIVEIRA	6	0	0	0	1	0		0	1,0	58
OSVALDO M. ALBUQUERQUE	7	0	1	1	1	1	1		5,0	29

TC - II - 473	Nº	1	2	3	4	5	6	7	Pts	CLAS
RENE M. SILVEIRA	1		0	0	0	0	0	1	1,0	59
MIGUEL A. FORTINATO	2	1		0	1		0	1	2,0	48
JOSÉ B. DE OLIVEIRA	3	1	1		1		1	1	5,0	19
SILVIO TUCCI JR.	4	1	0	0			1	1	3,0	38
ELTON L. SARTORI	5								—	10
CLAUDIO NASCIMENTO	6	1	1	0	1			1	4,0	29
ALBERTO MURRAS	7	0	0	0	0	0	0	0	0,0	79

TC - II - 0491	Nº	1	2	3	4	5	6	7	Pts	CLAS
JUNNEZ F. MACALHAES	1		1	1			1	0	4,0	28
CLAUDIO CIEREL	2	0		1			0	0	2,5	58
SAINT-CLAIR J. P. LEME	3	0	0		1	0	0	0	1,0	78
NECATE M. ABREU JR.	4			0		0	0	1	2,0	68
CLORIVALDO F. ABREU	5			1	1			0	3,5	48
HEITOR L. C. SILVA	6	0	1	1	1				4,0	38
DECIO ALUCCI	7	1		1	0	1			4,0	19

GRUPO 472 - Lima 0 Glaudian - Lima 1 Bertini - Lima 1 Célio.

GRUPO 473 - René Mauro da Silveira abandonou. Encerrado.

GRUPO 474 - Celso 1 Nagel - Ivo 1 Domeniconi.

GRUPO 475 - Encerrado:

GRUPO 476 - Ivo 0 Flávio - Flávio 1 Ribeiro.

GRUPO 478 - Zucchi 1 Wagner - Fernando Augusto Soares abandonou.

GRUPO 480 - Lobo 0 Erasmo - Erasmo 1 França - Evandro Dinis Soares eliminado.

GRUPO 482 - Luciano F. P. Amaral Júnior abandonou.

GRUPO 485 - Ribeiro 1 Souza.

GRUPO 486 - Vieira 1 Chrisit - Assis 1 Vieira.

GRUPO 487 - Rain 1 Brian - Brian 0 Porto - Porto 1 Rolim - Porto 1 Rain - Petraglia 0,5 Rain.

GRUPO 490 - Cano 0,5 Almeida.

GRUPO 491 - Encerrado:

GRUPO 0493 - Pereira 1 Sildenir - Sildenir 1 João Bosco - João Bosco 0 André - Sildenir 0,5 Souza Filho - Pereira 1 Souza Filho.

GRUPO 0494 - Hector 0 Fernando - Campelo 1 César.

Diretor: José Luiz Paravato

Rua Pedro de Carvalho, 439 - Aptº 1301

20721 - Rio de Janeiro - RJ

GRUPO 0511 - Frisina 1 Carvalho - Carvalho 0 Aranega.

GRUPO 0514 - Sanches 1 Eguimar - Santos 0 Berdaky.

GRUPO 0516 - Mendes 0 Menezes - Cavalcanti 1 Evangelista - Ribas 1 Cavalcanti.

GRUPO 0517 - Martins 0 Abreu - Consuli 1 Soares - Cláudio de Sá Martins eliminado.

GRUPO 0518 - Tsai 1 Muniz.

GRUPO 0519 - Frossard 1 Silva.

GRUPO 0520 - Büchele 1 Mazzini - Freitas 1 Fonseca - Silva 1 Camargo - Fonseca 0 Büchele - Mazzini 1 Fonseca.

Diretor: José Renato Pizzinatto Vigna

Rua Benjamin Constant, 779 - (Endereço Novo)
13400 - Piracicaba - SP

GRUPO 0531 - Paravato 0 Abramides - Tucci 0 Abramides - Tucci 1 Neves - Abramides 1 Pádua.

GRUPO 0532 - Gaspar 0,5 Paravato - Gaspar 1 Oliveira - Gaspar 1 Garcia - Paravato 0,5 Kaupert - Paravato 0 Cappellini - Paravato 1 Garcia - Oliveira 0 Cappellini - Oliveira 1 Garcia - Kaupert 1 Garcia.

GRUPO 0533 - Edson de Oliveira Villar eliminado (Art. 23) pontos para todos. - Ramos 1 Erichsen - Ramos 0 Coutinho - Ramos 1 Escheufele.

GRUPO 0495 - James 0 Lapenta - Ranulfo 1 Silva - Carlos Rodolfo Ferreira eliminado (Art. 23).

GRUPO 0496 - Mendes 0 James - Xenofante 1 James - Mendes 0,5 Azevedo - Xenofante 0,5 James.

GRUPO 0497 - Pozza 1 Pratini.

GRUPO 0498 - Bacic 0 Dogeval.

GRUPO 0499 - Mendes 1 Manera.

GRUPO 0500 - Bitencourt 1 Holderbaum - Moraes 0 Bitencourt.

GRUPO 0503 - Noronha 1 Godoi - Godoi 0 Thomazin.

GRUPO 0504 - Ailton 0,5 Wilson.

GRUPO 0505 - Giovano 0 Ernani - Marcelo 1 Marcius.

GRUPO 0507 - Bernardeli 0,5 Nivaldo - Pena 0 Bernardeli - Nivaldo 0 Pena - Jaime 0,5 Nivaldo.

GRUPO 0508 - Leonardo 0 Shimshon - Leonardo 0,5 Nivaldo - Ribeiro 0 Nivaldo - José Pereira 0 Nivaldo.

GRUPO 0509 - Grimaldi 0 Abramides - Grimaldi 1 David - Leonardo 0 Abramides - Leonardo 0 Grimaldi - Norma 0 Abramides - David 0,5 Leonardo.

GRUPO 0510 - Fortes 0 Nivaldo.

GRUPOS 511 a 530

GRUPO 0521 - Serqueira 0 Santos.

GRUPO 0523 - Monti 1 Akyra - Andrade 1 Akyra.

GRUPO 0524 - Grimaldi 1 Porto - Brito 0,5 Correia.

GRUPO 0525 - Faria 1 Santos - Santos 0 Machado - Brito 1 Santos - Carvalho 1 Santos - Santos 0 Grimaldi - Marcelo Garcia de Carvalho abandonou.

GRUPO 0526 - Niero 1 Santos - Paixão 1 Andrade - Paixão 1 Correia - Fenner 1 Paixão.

GRUPO 0527 - Oliveira 1 Neves.

GRUPO 0529 - Abreu 1 Gaspar.

TC - II - GRUPOS 0531 a 0541

GRUPO 0534 - Amaral 1 Albieri - Amaral 1 Seragatti.

GRUPO 0535 - Erichsen 0 Fernandes - Camara 0 Fernandes.

GRUPO 0536 - Ferreira 1 Gomes - Paulo Augusto de Souza Neto abandonou. Ponto para todos.

GRUPO 0537 - Weikensheimer 1 Neves - Jucemar José Imperatore abandonou. Ponto para todos.

GRUPO 0538 - Valler Gomide Júnior abandonou. Ponto para todos.

GRUPO 0539 - Luís Paulo Rouanet (inscrição cancelada). - Edson de Oliveira Viar eliminado (Art. 23).

Ponto para todos. - Alencar 0 Rodrigues - Alencar 1 Oliveira - Bacila 0 Lupion - Bacila 1 Oliveira - Lupion 1 Oliveira - Rodrigues 1 Oliveira.

GRUPO 0540 - Sérgio Lopes dos Santos abandonou. Ponto para todos.

GRUPO 0541 - Almir Rapp eliminado (Art. 23). Ponto para todos. - Homero de Souza Jr. eliminado (Art. 23). Ponto para todos. - Silva 0 Mesquita - Mesquita 1 Nascimento.

Director: Luiz Antonio Tannus Ferreira

Caixa Postal 3242

38400 - Uberlândia - MG

TC - II - GRUPO 542 EM DIANTE

GRUPO 0542 - Aristides Alves de Moraes
Abandona - Nilson 0,5 Lopes - Abramides 1 Nilson -
Nilson 1 Luna.

GRUPO 0543 - Edson 1 Jollson - Einstein 0,5
Edson.

GRUPO 0550 - Rubens José Caldari elimina-

do (Art. 23) - Rodrigo Corrêa Príncipe (inscrição can-
celada).

GRUPO 0551 - Luiz Fernando Gomes (inscri-
ção cancelada) - Josilton Cláudio Barbosa (inscrição
cancelada).

GRUPOS FORMADOS

GRUPO 0554 - Rubens Barreto da Silva - Manoel F. C. P. Andrade Neto - Carlos Alberto Tontiza - Júlio César de Moraes - Ricardo Borges da Costa - Tiago Cintra Essado - José Roberto S. Barros.

GRUPO 0555 - Paulo Keishi Iwasaki - Fernando Tostes de Oliveira - Tiago Cintra Essado - Alderson Ribeiro - Renato Scaramela - José de Arruda Câmara - Antônio Fernando dos Santos.

GRUPO 0556 - Shoji Matsumoto - Celso Gonçalves Júnior - José Ribamar Siqueira Júnior - Elso Eloi Bodanze - Evandro Rodrigues da Silva - Gustavo B. Messendero - Wagner Rubens Lara.

GRUPO 0557 - Juarez Rodrigues Belém Júnior - Eduardo B. Duarte - José de Raphael Júnior - Eriberto Resende de Souza - Antônio Cláudio França Pessoa - Sérgio L. Modanese Lisboa - Marco T. Bretas de Vasconcelos (inscrição cancelada).

GRUPO 0558 - Sérgio L. Modanese Lisboa - Amaldo J. L. B. Moura - Herbert E. Tchechel - José Edgar Stone - Givanildo José Almeida - Hamilton Leite Ribeiro - Sérgio Luiz Patrício.

GRUPO 0559 - Antônio Cláudio França Pessoa - Paulo R. da Silva - Marco A. Prudente de Toledo - Valdecir Braga Araújo - Fábio de Oliveira Miranda - Wilson Viêtas - Paulo Roberto Bragnollo.

GRUPO 0560 - Raimundo Bezerra do Vale Filho - Inácio Mazzaro - Caetano N. N. Loschiavo - Teodomiro Brasilino Filho - Carlos A. Ribeiro de Lima - Marcelo Negreiros Ramos - Júlio Corrêa Mendes.

GRUPO 0561 - Carlos Alberto R. de Lima - Edson Lasse Fecher - Enori Carelli - João Paulo Correia Lima - João Alberto Correia da Silva - Fernando A. D. Marin - Oyama Cohim Pedreira.

GRUPO 0562 - Luiz Nogueira de Almeida - Nilton Carlos Araújo - Miguel Parente Dias - Mauro Steffani - Augusto César Santos Esmeraldo - Ludson Souza de Paula - Emílson Ferreira Silva.

GRUPO 0563 - Rodrigo Gebara Quintana - Antônio Fernando dos Santos - Luís Gustavo C. Petri - Antônio Cláudio H. Marcolino - Lúcio da Silva Nêlva - Flávio Roberto Panhoni - Estanislau José Careta.

INFORME DO SETOR DE RATING

Director: Alfredo Carlos S. Dutra Neto (R. da Juventude, 192 - 11600 - São Sebastião - SP)

No V-Relatório Anual, publicado na RBXP 34, em julho passado, foi omitido o nome do associado Paulo Florêncio da Silva, que com o rating 1042 estaria entre as posições 437ª e 446ª.

TC - III TERCEIRA CATEGORIA

Diretor: João Carlos da Costa
Rua Jacob Miguel Sabag, 06
37200 - Guaxupé - MG

GRUPO 0242 - Hudson 0,5 Reis, Encerrado:
GRUPO 0245 - Hoemke 0,5 Nomura - Hoem-
ke 1 Deste - Deste 1 Almir - Almir 0,5 Hoemke.
GRUPO 0246 - Brito 1 Pacelli - Arenhardt 0
Pacelli.
GRUPO 0247 - Plínio 0,5 Elias - Santana 0

Diretor: Alcor Franco Martins
Rua Bassin Nagib Trabulsi, 43 - Aptº 1003
11030 - Santos - SP

GRUPO 0248 - Tourinho 0 Tortoza.
GRUPO 0249 - Sheila 0 Jorge (Art. 15) - Jorge
0 Gonçalves.
GRUPO 0251 - Oliveira 0 Santos.
GRUPO 0252 - Scalet 0 Wagner - Grupo en-
cerrado.
GRUPO 0253 - Santos 0 Napoleão.
GRUPO 0254 - Silva 1 Reis - Falconi 0 Silva.
GRUPO 0255 - Oliveira 1 Reis.
GRUPO 0256 - Valdir 1 Fátima - Castro 1 Fátima.
GRUPO 0257 - Motta 0 Ivan.
GRUPO 0258 - Grupo encerrado.
GRUPO 0259 - Hudson 0 Ouverney.
GRUPO 0260 - Walter 1 Sônia (Art. 21) - Mar-
cos 0 Walter.
GRUPO 0262 - Castro 1 Prado - Castro 1
Coltro.

TC - III - 0252	Nº	1	2	3	4	5	6	7	Pts	CLAS
SHEILA CAROL CHRIST	1	-	-	1	1	0	0	0	2,0	48
MARCOS O M F LIMA	2	-	-	-	-	-	-	-	---	IC
KELVIN J WARMELING	3	0	-	-	1	0	0	0	1,0	58
RUI LEIRIA	4	0	-	0	-	0	0	0	0,0	68
ILAGO CINTRA ISSAID	5	1	-	1	1	0	1	1	5,0	18
CARLOS J SCALET	6	1	-	1	1	0	-	0	3,0	38
WAGNER R LARA	7	1	-	1	1	0	1	-	4,0	28

Diretor: Vanderlei de Oliveira Fernandes
Caixa Postal nº 142
68447 - Nova Barcarena - PA

GRUPO 0283 - Valtessé Gomes Alcolorado (inscrição cancelada).
GRUPO 0284 - Maria Aparecida B. Andrade - Camem Silva Brunetto - Oclésio Faria Filho - Julimar

TC - III - 0242	Nº	1	2	3	4	5	6	7	Pts	CLAS
CARLOS JOSE A REIS	1	-	1	-	1	1	1	1	5,5	18
EGON LUIZ KROEFF	2	0	-	-	1	1	1	1	5,0	28
HUDSON AMORIM BASELO	3	-	0	-	1	1	1	1	4,5	38
AGOSTINHO WALTER	4	0	0	0	-	1	1	1	3,0	48
WALDIR ANTOSZCZEN	5	0	0	0	0	-	1	1	2,0	58
CARLOS EDUARDO CHRIST	6	0	0	0	0	0	-	1	1,0	68
DANIEL XAVIER GOUVEIA	7	0	0	0	0	0	0	-	0,0	78

Elias - Antônio Crispim e Erickson Cristiano dos Santos abandonaram.

GRUPOS 0248 a 0280

GRUPO 0263 - Masson 1 Rodrigues.
GRUPO 0265 - Montanari 1 Holanda - Alexandre V. Borges Netto abandona.
GRUPO 0267 - Ferreira 0 Sanches - Haroldo 1 Doménico (Art. 15).
GRUPO 0268 - Leal 1 Fusinato - Meyer 0 Leal.
GRUPO 0269 - Josué 0 Machado.
GRUPO 0270 - Edmo 1 Feitosa - Mello 0 Feitosa.
GRUPO 0275 - Joel 0 Elizabeth - Sebastião J. Lattanzi abandona.
GRUPO 0276 - Antônio R. Ribeiro e Sebastião J. Lattanzi abandonam.
GRUPO 0277 - Sebastião J. Lattanzi abandona. - Erika Juliana Dmitruk (inscrição cancelada).

TC - III - 0258	Nº	1	2	3	4	5	6	7	Pts	CLAS
MARCO A C PEREIRA	1	-	0	0	0	1	0	-	1,0	58
ANTONIO O BRITO	2	1	-	1	-	1	1	-	4,5	18
GILMAR B DE SOUZA	3	1	0	-	1	1	0	-	3,0	38
NELSON SALVO	4	1	-	0	-	1	0	-	2,5	48
CARLOS ROBERTO SILVA	5	0	0	0	0	-	0	-	0,0	68
MATEUS DE FARIA	6	1	0	1	1	1	-	-	4,0	28
FLAVIO FERREIRA REIS	7	-	-	-	-	-	-	-	---	IC

TC - III - GRUPOS 0283 a 0288

Barneto Ferreira - Luiz Roberto Peratta Marti - Wilson Eckel - Antônio de Santana Galvão.

GRUPO 0285 - Oclésio Faria Filho - Carlos Roberto Santelice - Marcello Ataíde Castro - Eugênio Tadeu Silvério - Luiz José Santos - Victor Luiz Leal Webbering - Henri Apolônio de Almeida.

GRUPO 0286 - Paulo Rogério Ataíde Castro - Sérgio Franco de Godoy - Francisco L. Serra Azul - Fábio Ferrari Júnior - Lauro Santiago Vargas - Paulo Ferraz Marques - Sergei de Almeida.

GRUPO 0287 - Glauco Pompeu de Almeida Rettore - Dirceu Ferraz Marques - José Soares de Moura - Hamilton Rosa dos Santos - Elina Elias de Macedo - Cláudio C. P. Teixeira - Oswaldo Cabral Franco.

GRUPO 0288 - Luiz Carlos Ferrari - Oswaldo Cabral Franco - Fábio Francisco Torre - Marcelo Moura de Souza - Rafael Vermeelho Morales - Caio René Vieira Juná - Rogério Einloft do Amaral.

TORNEIOS TEMÁTICOS

Director: Jefferson Luiz Martins

Rua Rio Grande do Sul, 1.184

09510 - São Caetano do Sul - SP

SÉRIE TR

TR/01 - GRUPO 01 - Encerrado: 1º João de Deus Carvalho e Dogeval Holanda 5,5; 3º Alexandre Sigris, André Gadelha e Salomão Rovedo 3,0; 6º Sérgio Zaina 1,0; 7º Roberto Dorneles 0,0.

TR/01 - GRUPO 02 - Espedito 0 Grimaldi - Dogeval 1 Oliveira - Serra 1 Dogeval.

TR/01 - GRUPO 04 - Gildo Ordakowski - Ordakowski 0 Marcelo.

TR/01 - GRUPO 05 - Dayan 0,5 Suzuki - Homero 0 Henrique.

TR/01 - GRUPO 06 - Van Eunen 0 Yasuda - Yasuda 1 Victor - Yasuda 0 Dário.

TR/01 - GRUPO 07 - Waldir 1 Bertolucci - Bertolucci 0 Koatz - Bertolucci 0,5 Ribeiro.

TR/01 - GRUPO 08 - Renilso 0 Joffson.

TR/02 - GRUPO 02 - Carvalho 0 Suzuki - Carvalho 1 Gonçalves - Leme 0 Carvalho - Afonso 1 Leme - Leme 0 Suzuki - Henrique 1 Leme - Gonçalves 1 Henrique.

TR/02 - GRUPO 03 - Aroldo 0,5 Fausto - Sérgio 0 Machado - Sérgio 0 Fausto.

TR/02 - GRUPO 04 - Victor 0 Urbano - Rene 0 Fontenelle.

TR/03 - GRUPO 01 - Encerrado: 1º Gutemberg Damasceno 5,0; 2º Renato Grimaldi e Luiz Machado 4,5; 4º João Abramides 4,0; 5º Wagner Lara 2,0; 6º Silvio Tuoci Júnior 1,0; 7º Roberto Dorneles 0,0.

TR/03 - GRUPO 02 - Brito 0,5 Abramides - Damasceno 1 Abramides.

TR/03 - GRUPO 03 - Soares 0,5 Carvalho - Soares 1 Gonçalves - Soares 0,5 Marcelo - Gonçalves 0 Hamilton - Gonçalves 0 Guimarães.

TR/03 - GRUPO 04 - Zanetti 1 Feijó - Dayan 0,5 Zanetti - Dayan 1 Lobo - Homero de Souza Júnior eliminado.

TR/03 - GRUPO 05 - Suzuki 1 Pozza - Urquiza 0,5 Suzuki.

TR/04 - GRUPO 01 - Encerrado: 1º Renato Grimaldi 5,0; 2º Eucides de Azevedo 4,5; 3º Brian Gould 4,0; 4º Sebastião Teixeira 3,5; 5º José Lima 3,0; 6º Maurício do Nascimento Júnior 1,0; 7º Roberto Dorneles 0,0.

TR/04 - GRUPO 03 - Dalsasso 0 Ramos - Henrique 1 Beckenkamp - Dalsasso 1 Henrique - Ramos 0,5 Carvalho - Nascimento 0 Carvalho - Dalsasso 1 Beckenkamp.

TR/04 - GRUPO 04 - Lobo 1 Amílcar - Marco 1 Amílcar - Suzuki 0,5 Lobo - Zuchowski 1 Lobo.

TR/04 - GRUPO 05 - Victor 1 Urbano - Kennedy 0 Muller.

TR/04 - GRUPO 06 - Bertolucci 0 Brito.

TR/05 - GRUPO 01 - Encerrado: 1º Dogeval Holanda 5,5; 2º Otávio da Fonseca 5,0; 3º João de Deus Carvalho 4,5; 4º José Pires 3,0; 5º Victório Spoo 2,0; 6º Sérgio Zaina 1,0; 7º Roberto Dorneles 0,0.

TR/05 - GRUPO 02 - Viêtis 1 Salaverry - Dogeval 1 Soares.

TR/05 - GRUPO 03 - Viêtis 0 Névio.

TR/05 - GRUPO 04 - Castro 0 Suzuki - Suzuki 0,5 Koatz - Rain 1 Victor - Garrido 0,5 Suzuki - Rain 1 Koatz.

TR/06 - GRUPO 01 - Gomes 0 Fernandes - Zanetti 0,5 Gomes.

TR/06 - GRUPO 02 - Zuchowski 0 Mauro - Amílcar 0 Gladstone - Gonçalves 0,5 Zuchowski.

TR/06 - GRUPO 03 - Aldemir 0 Alves - Suzuki 0 Machado - Alves 0 Machado - Washington Pires eliminado.

TR/06 - GRUPO 04 - Glauco 0,5 Casarin.

TR/07 - GRUPO 01 - Jaldemar 0 Paiva - Paiva

0,5 Otávio - Carvalho 1 Otávio - Alvydo 0,5 Jaldemar - Alvydo 1 Paiva - Alvydo 1 Carvalho - Otávio 0 Alvydo - Encerrado: 1º Sérgio Alvydo 5,5; 2º Hamilton Paiva e Jaldemar de Souza 4,5; 4º João de Deus Carvalho 3,0; 5º Otávio da Fonseca 2,5; 6º Roberto Domeles 1,0; 7º José Lima 0,0.

TR/07 - GRUPO 02 - Van Eunen 0 Mauro.

TR/07 - GRUPO 03 - André 1 Marcelo.

TR/07 - GRUPO 04 - Van Eunen 0 Elias - Gladstone 0 Elias - Zuchowski 1 Victor - Suzuki 0 Elias - Elias 1 Zuchowski - Suzuki 0 Gladstone.

TR/08 - GRUPO 01 - Espedito 1 Renato - Pádua 1 Zuchowski - Zaina 0 Zuchowski - Zuchowski 1 Espedito.

TR/08 - GRUPO 02 - Névio 0 Zuzuki - Névio 1 Otávio - Otávio 0 Suzuki - Zuchowski 1 Suzuki - Zuzuki 1 Victor.

TR/08 - GRUPO 03 - Jofson 1 Jaulino.

TR/09 - GRUPO 01 - Manfred 1 Gomes - Miranda 0 Otávio - Gomes 0 Otávio.

TR/09 - GRUPO 02 - Henrique 1 Viçitis.

TR/09 - GRUPO 03 - Márcio 0 Rúbio - Pádua 0 Márcio - Rúbio 1 Gonçalves - Márcio 1 Gonçalves - Gonçalves 1 Pádua.

TR/09 - GRUPO 04 - Gonçalves 0 Suzuki - Suzuki 0,5 Hoemke - Hoemke 0 Zuchowski - Zuchowski 1 Mendes - Gonçalves 0 Hoemke.

TR/09 - GRUPO 06 - Yasuda 0 Falconi -

Abramides 0,5 Yasuda - Paulo Soares eliminado.

TR/10 - GRUPO 01 - Brito 1 Meireles - Brito 0,5 Tibor - Dogeval 1 Tibor - Dogeval 0,5 Brito - Meireles 0,5 Dogeval - Encerrado: 1º Luiz de Soutello 6,0; 2º Dogeval Holanda e Antônio Brito 4,0; 4º Tibor Rabockai 3,5; 5º José Meireles 2,5; 6º Sérgio Zaina 1,0; 7º Roberto Domeles 0,0.

TR/10 - GRUPO 02 - Dogeval 0,5 Tibor.

TR/10 - GRUPO 03 - Suzuki 0 Márcio - Zuchowski 1 Suzuki.

TR/91 - GRUPO 01 - Soares 1 Zaina.

TR/91 - GRUPO 02 - Pádua 1 Washington - Jair 1 Kurita - Jair 1 Egidio - Kurita 0 Washington - Sigrist 0 Kurita.

TR/91 - GRUPO 03 - Sebastião 0 Mobaier - Mobaier 1 Félix - Espedito 1 Flávio - Félix 0,5 Flávio.

TR/91 - GRUPO 04 - Rizzardi 1 Zaina - Nascimento 1 Tibor - Bacio 0 Rizzardi.

TR/91 - GRUPO 05 - Zaina 0 Oliveira - Claudino 0 Ivan - Falconi 1 Oliveira.

TR/92 - GRUPO 01 - Soares 1 Zaina - Mendes 1 Soares - Mendes 0,5 Paiva - Gomes 1 Mendes.

TR/92 - GRUPO 02 - Deste 0 Zaina.

TR/92 - GRUPO 03 - Cleber 1 Vanildo - Basic 1 Inimá - Paulo Soares eliminado.

TR/93 - GRUPO 01 - Carelli 1 Zaina - Vilhena 1 Carelli.

TR/93 - GRUPO 02 - Borges 0,5 Zaina.

Diretor: Ademilson de Souza

Rua Prof. Álvaro Ortiz, 85

12080 - Taubaté - SP

SÉRIES TT e ST

TT/01 - GRUPO 01 - Mário Simulite Soares e Luciano Steffen - (inscrições canceladas).

TT/02 - GRUPO 01 - Amor Serafim Júnior e Dogeval Ferreira Holanda - (inscrições canceladas).

TT/03 - GRUPO 01 - Wellington Mendes Lobato - (inscrição cancelada).

TT/05 - GRUPO 01 - Mário Simulite Soares - (inscrição cancelada).

TT/08 - GRUPO 01 - Amor Serafim Júnior, Mário Simulite Soares e Dogeval Ferreira Holanda - (inscrições canceladas).

GRUPOS FORMADOS

TT/01 - GRUPO 01 - Antônio de Pádua Pinto Neto - Mário Simulite Soares - Luciano Steffen - Jefferson Luiz Martins - Marcos A. Natal Gomes - Carlos Alberto Antunes - Sérgio Mobaier.

TT/02 - GRUPO 01 - Amor Serafim Júnior - Dogeval Ferreira Holanda - Jair Francisco Deste - Décio de Marque - Jefferson Luiz Martins - Abdias Neves de Melo Filho - Walter Gaspar.

TT/02 - GRUPO 02 - Dayan Kuhn Deste - Marcos A. Natal Gomes - Gladstone Sabóia Amorim - Victor de Pádua Pereira - Luiz Antônio Antunes Machado - Cleber Moreira de Holanda - Luiz Paulo Rovanel.

TT/03 - GRUPO 01 - Hamilton José Coimbra Paiva - Dogeval Ferreira Holanda - Jefferson Luiz Martins - Marcos A. Natal Gomes - Reynaldo Magalhães Soares - Carlos Roberto Samento Barbosa - Wellington Mendes Lobato.

TT/04 - GRUPO 01 - Hamilton José Coimbra Paiva - Jefferson Luiz Martins - Marcos A. Natal Gomes - Carlos Roberto Samento Barbosa - Márcio Barbosa de Oliveira - Edson Nogueira Duarte - Erasmo de Castro Leite Jr.

TT/05 - GRUPO 01 - Mário Simulite Soares - Jair Francisco Deste - Jefferson Luiz Martins - Marcos A. Natal Gomes - Vanildo J. Kaupert - Walter Gaspar - Paulo César Miranda Machado.

TT/07 - GRUPO 01 - Hamilton José Coimbra Paiva - Dayan Kuhn Deste - Jefferson Luiz Martins - Marcos A. Natal Gomes - Walter Gaspar - Marco Antônio M. Gutierrez - Carlos Roberto Sarmiento Barbosa.

TT/08 - GRUPO 01 - Amor Seralim Júnior - Alexandre Demer Sigrist - Antônio Pádua Pinto Neto - Mário Simulite Soares - Dogeival Ferreira Holanda - Jefferson Luiz Martins - Sérgio Mobaier.

TT/08 - GRUPO 02 - Marcos A. Natal Gomes - Vanildo J. Kaupert - Paulo Falconi - Dário da Silva - Carlos Roberto Sarmiento Barbosa - Jair Francisco Deste - Marcos Inácio Mendes.

TT/10 - GRUPO 01 - Paulo Ricardo Mullas de Faria - Ercílio Faria Tranjan - Pedro Bandeira de Luna Filho - Sérgio Gonçalves Barbosa - Renato Andrade Santos - Carlos Alberto Madeira da Silva - Jefferson Luiz Martins.

TT/10 - GRUPO 02 - Renato Andrade Santos - Antônio Pádua Pinto Neto - Hamilton José Coimbra Paiva - Marcos A. Natal Gomes - Sérgio Antônio Zaina - Bolívar Ribeiro Gonzalez - Dário da Silva.

ST/02 - FINAL - Nêvio João - Milton Gonçalves Sanchez - Jair Francisco Deste - Jefferson Luiz Martins - Sérgio Mobaier - João Carlos da Costa - João de Deus Carvalho - Alexandre Pedro Choma - Romeu Ricupero - Paulo Magaw.

ST/03 - FINAL - Sérgio Brademburgo Consolino - José dos Santos Brasil Leite - Ruy Carvalho Gonçalves - Eduardo Capatti - Darley Donizetti da Silva - Romeu Ricupero - Marco Antônio Nascimento dos Santos - Josino Fernando Mello Rezende - Paulo Sérgio L. C. de Lima - Luiz Cláudio Guimarães.

CAMPEONATOS ESTADUAIS

II - CEI - BA - FASE FINAL

Diretor: Romeu Ricupero
Rua Ministro de Godoy, 679 - Aptº 72
05015 - São Paulo - SP

Início: 01.06.87 **Término:** em aberto
O Campeão e o vice estarão automaticamente classificados para a próxima semifinal do Campeonato Brasileiro Individual.

Homero 1 Guimarães - Ubirajara 1 Aguiar -
Ferreira 1 Ubirajara - Ubirajara 0 Gileno - Ubirajara

Júnior 0,5 Ubirajara - Latayete 1 Ubirajara - Marcelo
0 Latayete.

III CEI - FINAL

Diretor: Vanildo João Kaupert
Av. Dr. Altino Arantes, 648/164
04042 - São Paulo - SP

Início: 01/9/89 **Término** em aberto

João Carlos Pereira de Ávila - Clóvis da Silva Santos - João de Deus Vieira - Luís Nelson Correa Capuci - Dary Nascimento Amorim - Paulo Nelson Figueiredo Neves - André Luis de Oliveira Gama - Mário Sérgio Souza Guimarães - João Carlos da Costa - Guilherme Almeida de Andrade.
Guilherme 0,5 Capuci.

III - CEI - SC - FASE FINAL

Diretor: João de Deus Carvalho
Rua Leopoldo, 136 - Aptº 102-A
20541 - Rio de Janeiro - RJ

Vieira 1 Nilton - Consolino 0,5 Rikli - Möller 0 Consolino - Pamplona 1 Möller - Nilton 0 Consolino - Pamplona 1 Zeno.

III - CEI - RJ - FASE SEMIFINAL

Memorial João Batista Cúrcio

Diretor: Romeu Ricupero

Rua Ministro de Godoy, 679 - Aptº 72

05015 - São Paulo - SP

GRUPO 01 - Marcelo 0,5 Miranda - Reis 1

Marcelo.

Grupo 02 - Antunes 0 Borges.

GRUPO 03 - Zéfio 1 Borges - Zéfio 0,5
Amaury.

GRUPO 04 - Márcio 0,5 Quixadá.

II - CEI - SP - FASE FINAL

Diretor: Ruy Castro Monteiro da Silva

Rua Melchisedes Picampo, 28

24210 - Rio de Janeiro - RJ

Início: 01.10.88

Término: em aberto

O campeão e o vice estarão automaticamente
classificados para a próxima semifinal do Cam-
peonato Brasileiro Individual.

Damin 0 Falleiros - Montagna 0 Sanchez - Montagna 1 Pekelman.

I - TBE - FASE PRELIMINAR

Diretor: Maurício S. F. Moreira

Rua Lutfalla Salim Acha, 153

04017 - São Paulo - SP

GRUPO 01 - 1º TAB. - Santos (Eq. Perde Todas) 1 Bartkus (Peão envenenado) - Alessandro (Eq. CCE Itápolis) 1 Dayan (Eq. ACM Poá) - Lisboa (Eq. Janis Lúsis) 1 Alessandro (Eq. CCE Itápolis) (Art. 21) - Lisboa (Eq. Janis Lúsis) 1 Valdez (Eq. The Kapivarov's) - Alessandro (Eq. CCE Itápolis) 1 Valdez (Eq. The Kapivarov's) - Valdez (Eq. The Kapivarov's) 0 Dayan (Eq. ACM Poá) - Bartkus (Eq. Peão Envenenado) 1 Valdez (Eq. The Kapivarov's) - Valdez (Eq. The Kapivarov's) 0 Andrade (Eq. Cx. Santos) - Reis (Eq. Sul Fluminense) 1 Valdez (Eq. The Kapivarov's). Eliminado (Art. 23): Valdez Baptista (Eq. The Kapivarov's).

GRUPO 01 - 2º TAB. - Resende (Eq. Sul Fluminense) 0 Tedfilo (Eq. Perde Todas) - Martinez (Eq. Peão Envenenado) 0 Rodrigues (Eq. Janis Lúsis) - Steffen (Eq. ACM Poá) 0 Segal (Eq. Cx. Santos) - Martinez (Eq. Peão Envenenado) 1 Steffen (Eq. ACM Poá) - Resende (Eq. Sul Fluminense) 1 Steffen (Eq. ACM Poá).

GRUPO 01 - 3º TAB. - Deste (Eq. ACM Poá) 0 Amaral (Eq. The Kapivarov's) - Barbosa (Eq. Sul Fluminense) 0,5 Bitar (Eq. Perde Todas) - Bitar (Eq. Perde Todas) 1 Duarte (Eq. Janis Lúsis) - Deste (Eq. ACM Poá) 0 Duarte (Eq. Janis Lúsis) - Barbosa (Eq. Sul Fluminense) 1 Figueiredo (Eq. Cx. Santos).

GRUPO 02 - 3º TAB. - Szobot (Eq. Cx. Igrejinha) 1 Marques (Eq. Força de Ataque).

GRUPO 03 - 1º TAB. - J. Antônio (Eq. Unibanco) 0,5 Alves (Eq. Chaturanga) - Feijó (Eq. ATPN) 0 Cordani (Eq. Marco Pólo) - Tortoza (Eq. Torto's Basf) 0 J. Antônio (Eq. Unibanco) - Monteiro (Eq. AABB Rio 2) 0 Tortoza (Eq. Torto's Basf) - Silva (Eq. Alex II) 1 Monteiro (Eq. AABB Rio 2) - Alves (Eq. Chaturanga) 1 Monteiro (Eq. AABB Rio 2) - Monteiro (Eq. AABB Rio 2) 0 Feijó (Eq. ATPN) - Cordani (Eq. Marco Pólo) 1 Monteiro (Eq. AABB Rio 2). Abandono: Márcio Gomes Monteiro (Eq. AABB Rio 2).

GRUPO 03 - 2º TAB. - J. Tortoza (Eq. Torto's Basf) 0 Serra (Eq. Unibanco) - Abaelé (Eq. ATPN) 1 Sanchez (Eq. Marco Pólo).

GRUPO 04 - 1º TAB. - Berto (Eq. Elase I) 1 Leônicio (Eq. Riomossoró) - Schuster (Eq. Bagual) 0,5 Leônicio (Eq. Riomossoró).

GRUPO 04 - 2º TAB. - Takatsu (Eq. Tigran Petrossian) 0,5 Synval (Eq. Riomossoró) - Takatsu (Eq. Tigran Petrossian) 0 Alves (Eq. Henrique Mecking) - Ricieri (Eq. Bagual) 0 Takatsu (Eq. Tigran Petrossian) - Alves (Eq. Henrique Mecking) 0,5 Santos (Eq. Elase I) - Santos (Eq. Elase I) 0,5 Ricieri (Eq. Bagual).

GRUPO 05 - 1º TAB. - Paravato (Eq. BA - 100) 0 Alvarenga (Eq. Unupês) - Rikil (Eq. C. Riosulense) 0,5

Paravato (Eq. BA - 100) - Alvarenga (Eq. Urupês) 1 H. Mauro (Eq. Os 3 Mosqueteiros) - H. Mauro (Eq. Os 3 Mosqueteiros) 1 Rikli (Eq. C. Riosulense).

GRUPO 05 - 2ª TAB. - Queiroz (Eq. Hosp. Mat. S. Paulo) 1 Cavalheiro (Eq. C. Riosulense) - Cavalheiro (Eq. C. Riosulense) 1 Fidélis (Eq. Os 3 Mosqueteiros) - Fernandes (Eq. BA - 100) 1 Fidélis (Eq. Os 3 Mosqueteiros) - Fidélis (Eq. Os 3 Mosqueteiros) 0 Freitas (Eq. São Léo) - Queiroz (Eq. Hosp. Mat. S. Paulo) 1 Fidélis (Eq. Os 3 Mosqueteiros). Abandono: Edison Fidélis da Silva (Eq. Os 3 Mosqueteiros).

GRUPO 05 - 3ª TAB. - Nicolau (Eq. Hosp. Mat. S. Paulo) 0,5 Penna (Eq. Urupês) - Calamari (Eq. BA - 100) 1 Fiuza (Eq. São Léo) - Godói (Eq. Os 3 Mosqueteiros) 1 Nicolau (Eq. Hosp. Mat. S. Paulo) - Nicolau (Eq. Hosp. Mat. S. Paulo) 1 Calamari (Eq. BA - 100) - Roper (Eq. C. Riosulense) 0 Nicolau (Eq. Hosp. Mat. S. Paulo) (Art. 21) - Roper (Eq. C. Riosulense) 0 Calamari (Eq. BA - 100) (Art. 21).

GRUPO 06 - 2ª TAB. - Borgmann (Eq. Riograndense) 0 Ramiro (Eq. Itaúna) - Nomura (Eq. Coroados TC) 0 Cleber (Eq. Canto do Rio FC) - Cleber (Eq. Canto do Rio FC) 0,5 Ramiro (Eq. Itaúna).

GRUPO 06 - 3ª TAB. - Predebon (Eq. Riograndense) 1 Juhas (Eq. Coroados TC).

GRUPO 07 - 2ª TAB. - Chilon (Eq. Nova Esperança) 0 Wonsowski (Eq. Chess Show) - Mendes (Eq. AABR Rio 1) 1 Chilon (Eq. Nova Esperança) - Chilon (Eq. Nova Esperança) 0 Oliveira (Eq. Dentadura) - Chituzzi (Eq. Hidroservice) 1 Chilon (Eq. Nova Esperança) - Chilon (Eq. Nova Esperança) 0 Inácio (Eq. Bird) - Nascimento (Eq. Tuiuiu) 1 Chilon (Eq. Nova Esperança). Eliminador (Art. 23): Carlos Chilon G. Júnior (Eq. Nova Esperança).

GRUPO 08 - 1ª TAB. - Mangini (Eq. Gerações de Itápolis) 0 Marta (Eq. Rasche Liebe Basf) (Art. 21) - Castor (Eq. Chamorro) 0,5 Mangini (Eq. Gerações de Itápolis).

GRUPO 08 - 2ª TAB. - Weyrich (Eq. Sogipa) 1 Saraiva (Eq. ASBAC/DISUL) - Biava (Eq. Gerações de Itápolis) 1 Weyrich (Eq. Sogipa) - Gosner (Eq. CRC) 1 Primo (Eq. Rasche Liebe Basf).

GRUPO 08 - 3ª TAB. - Duarte (Eq. ASBAC/DISUL) 0 Burigo (Eq. Sogipa) - Laércio (Eq. Rasche Liebe Basf) 0 Pompeo (Eq. CRC) - Tereza (Eq. IX de Outubro) 1 Laércio (Eq. Rasche Liebe Basf) - Laércio (Eq. Rasche Liebe Basf) 0 Duarte (Eq. ASBAC/DISUL) - Thomazin (Eq. Gerações de Itápolis) 1 Laércio (Eq. Rasche Liebe Basf) - Burigo (Eq. Sogipa) 1 Laércio (Eq. Rasche Liebe Basf) - Cícero (Eq. CRC) 0 Thomazin (Eq. Gerações de Itápolis) (Art. 21). Abandono: Laércio Fornaciari (Eq. Rasche Liebe Basf).

GRUPO 09 - 1ª TAB. - Fenner (Eq. Torre de Borracha) 1 Cabral (Eq. Mocidade Unida) - Cabral (Eq. Mocidade Unida) 0 Alvim (Eq. Tijuca TC). Eliminador (Art. 23) Alessandro Cabral (Eq. Mocidade Unida. Grupo Encerrado).

GRUPO 09 - 2ª TAB. - Harbs (Eq. Cx. Indaial) 0 Fontes (Eq. Alex I) - Araújo (Eq. Estrela Vermelha) 0 Fontes (Eq. Alex I).

GRUPO 09 - 3ª TAB. - Liderico (Eq. Torre de Borracha) 0 Queiroz (Eq. Tijuca TC) - Liderico (Eq. Torre de Borracha) 1 Blanco (Eq. Alex I) - Blanco (Eq. Alex I) 0 Nagel (Eq. Cx. Indaial) - Blanco (Eq. Alex I) 0 Queiroz (Eq. Tijuca TC). Eliminador (Art. 23): José Manoel Blanco Pereira (Eq. Alex I).

GRUPO 10 - 1ª TAB. - Irajá (Eq. Paparéia) 1 Ribeiro (Eq. Itaipu) - Adelino (Eq. Tubarão) 0,5 Irajá (Eq. Paparéia) - Nardo (Eq. Maranhão) 0,5 Adelino (Eq. Tubarão).

GRUPO 10 - 2ª TAB. - Macedo (Eq. Tubarão) 0,5 Batezelli (Eq. Peões na Sétima).

GRUPO 10 - 3ª TAB. - Edes (Eq. Paparéia) 1 Carvalho (Eq. AABR Nabaianinhas).

GRUPO 11 - 1ª TAB. - Mundstock (Eq. Pampa) 0,5 Sobral (Eq. Sevilha) - Rodrigues (Eq. Carapanã) 1 Mundstock (Eq. Pampa).

GRUPO 11 - 2ª TAB. - Costa (Eq. Carapanã) 0 Bottino (Eq. Goose) - Bottino (Eq. Goose) 1 Oliva (Eq. Sevilha).

GRUPO 12 - 1ª TAB. - Lamarca (Eq. Cx. Petrópolis) 1 Figueiredo (Eq. Consórcio Araucária) - Kogut (Eq. Alex 5) 1 Figueiredo (Eq. Consórcio Araucária) - Magalhães (Eq. Três Pontas) 0 Abdias (Eq. Terra) - Lamarca (Eq. Cx. Petrópolis) 0 Kogut (Eq. Alex 5).

GRUPO 12 - 3ª TAB. - Pletscher (Eq. Consórcio Araucária) 1 Dias (Eq. Três Pontas) (Art. 21).

GRUPO 13 - 1ª TAB. - Vladimir (Eq. Alex III) 0 Mostafá (Eq. Capital) - Callieri (Eq. Clube Juvenil) 1 Vladimir (Eq. Alex III) - Vladimir (Eq. Alex III) 0 Consuli (Eq. CXA - 1) - Hely (Eq. Atuxa) 0 Vladimir (Eq. Alex III). Abandono: Jobert Braz de Oliveira (Eq. Capão Bonito). Eliminador (Art. 23): Vladimir Correia da Silva (Eq. Alex III).

GRUPO 13 - 2ª TAB. - Boff (Eq. Clube Juvenil) 1 C. Garcia (Eq. Capão Bonito).

GRUPO 13 - 3ª TAB. - Barbosa (Eq. CXA - 1) 0 Sanches (Eq. Presidente Prudente) - Barbosa (Eq. CXA - 1) 1 Bráulio (Eq. Alex III).

JOGOS TERMINADOS

GRUPO 01 - Perde Todas 2,5 x Sul Fluminense 0,5 - Janis Lusi 2,5 x The Kapivarov's 0,5 - ACM Poá 1,5 x The Kapivarov's 1,5 - Clube de Xadrez de Santos 2,5 x The Kapivarov's 0,5.

GRUPO 03 - Unibanco 3 x Torto's Basf 0 - ATPN 2 x Marco Pólo 1 - Torto's Basf 2 x AABR Rio II 1 - Alex III 3 x AABR Rio II 0 - Chaturanga 3 x AABR Rio II 0 - ATPN 3 x AABR Rio II 0 - Marco Pólo 3 x AABR Rio II 0.

GRUPO 04 - Tigran Petrossian 2 x Henrique Mecking 1 - Zerdax 2 x Henrique Mecking 1 (retificação) - Elase 12,5 x Henrique Mecking 0,5.

GRUPO 05 - BA - 100 1,5 x São Léo 1,5 - Hosp. Mat. S. Paulo 2 x Os 3 Mosqueteiros 1 - Hosp. Mat. S. Paulo 3 x BA 100 0 - Hosp. Mat. S. Paulo 3 x C. Riosulense de Xadrez 0.

GRUPO 08 - Gerações de Itápolis 1,5 x Rasche Liebe Basf 1,5 - Gerações de Itápolis 2,5 x Chamorro 0,5 - CRC 3 x Rasche Liebe Basf 0.

GRUPO 09 - Estrela Vermelha 2 x Alex I 1 - Alex I 2 x Clube de Xadrez de Indaial 1 - Torre de Borracha 3 x Mocidade Unida 0 - Tijuca Tênis Clube 3 x Mocidade Unida 0.

GRUPO 10 - Pararéia 3 x Itaipu 0.

GRUPO 13 - Capital 3 x Capão Bonito 0 - Capão Bonito 1,5 x Atuxa 1,5.

II FEMININO

Diretor: Maurício S.F. Moreira

Rua Lutfalla Salim Achoa, 153

04017 - São Paulo - SP

Início: 15.03.89

Término: 15.09.90

GRUPO ÚNICO - Maria Amélia 1 Regina.

VII - JUV - FASE PRELIMINAR

Diretor: Marcelo Einhorn

Rua São Salvador, 38 - Aptº 704

22231 - Rio de Janeiro - RJ

GRUPO 01 - Danielle A.C.T. de Soares (05)

Abandona.

GRUPO 02 - Carlos Mágnio Venério (06)

Abandona.

GRUPO 03 - Carlos Chilon G. Júnior (04) Eliminado: (Art. 23) - Dayan 1 x João Henrique.

GRUPO 04 - Eduardo 0,5 Marco André - Mar-

co André 0,5 Roberto.

GRUPO 05 - Carlos Alberto 0 Rogério - Marco André 1 Paulo Henrique.

GRUPO 06 - Sem ocorrências.

GRUPO 07 - Luciano 0,5 Paulo Henrique, Cavalheiro 1 Luciano.

GRUPO 08 - Sem ocorrências.

VIII E IX COPA MUNDIAL DA ICCF

As fases Preliminar e Semifinal valerão para as duas Copas. Os classificados na Semifinal serão divididos em 02 grupos: um disputará a Final da VIII e o outro a Final da IX World Cup. O sistema de disputa, em todas as fases, será o Schuring (todos contra todos).

A Preliminar terá 11 jogadores por grupo e não há limite de inscrições por pessoa. A taxa de inscrição é de 20 francos suíços, (ou dólares correspondentes), por cada grupo.

As inscrições irão até 30.04.90, com o nosso presidente Ubirajara de Oliveira Barroso (Caixa Postal 317 - 40001 - Salvador - BA), com quem poderão ser obtidas maiores informações.

CURIOSIDADES

CAISSA, A FALSA MUSA DO XADREZ

A julgar da revelação do árbitro internacional Pablo Mórán, em artigo publicado na revista espanhola "OCHO X OCHO" (junho/89), Caissa, a musa inspiradora dos enxadristas, na verdade não é uma deusa clássica, mas sim uma criação do final do século XVIII, sem parentesco algum com as divindades olímpicas consagradas pela Mitologia. Eis, na íntegra, o interessante artigo daquele conceituado autor que, revelando a origem de Caissa, a rigor priva o Xadrez da divindade que o presidia: "Nós, enxadristas, temos uma deusa ou uma musa e a chamamos "Caissa", pois temos os mesmos direitos que os amantes da Música, protegidos de Euterpe, que os da dança, protegidos de Terpsícore, que os da comédia, protegidos de Tália, e de outros, protegidos pelas restantes musas, que, segundo os antigos, eram no total de nove. Todas eram filhas de Zeus e Mnemosine, exceto Caissa, musa Jovem, do final do século XVIII.

Expliquemo-nos: Sr William Jones (1746-1794), que chegou a ser um famoso orientalista inglês, publicou em 1772, quando era estudante em Oxford, um poema intitulado "Caissa", no qual este nome aparece pela primeira vez.

Jones descreve Caissa como uma encantadora dríade ou ninfa que vive nos bosques da Trácia, que corresponde à antiga Grécia e ao que hoje é a Bulgária, na região dos vales do Maritza e Tunya.

O jogador e periodista inglês Peter Pratt introduziu o nome de Caissa em seu livro "Studies of Chess", publicado em Londres em 1803 e o mesmo fez o famoso autor de livros de xadrez George Walker no seu "Chess and Chessplayers" (Londres, 1850), com o que Caissa adquiriu enorme popularidade nos países de fala inglesa. Na França popularizou-se graças a La-Boudonnais, Mery, Saint-Amant e outros, que trataram do tema na "La Palamède", que foi a primeira revista do mundo dedicada ao Xadrez.

OS MESTRES TAMBÉM ERRAM (ou um exemplo de Esportividade)

A segunda rodada do Torneio de Rotterdam (Holanda - junho/89), quinta prova da Copa do Mundo, estava destinada a produzir situação das mais insólitas, não só por ter como cenário uma das competições mais categorizadas e como protagonistas profissionais de altíssima colocação no "ranking" internacional (Ljubojevic e Ehlvest, com "ELO" de 2635 e 2622, ocupam, respectivamente, às 9ª e 11ª posições da lista da FIDE válida para o segundo semestre do corrente ano), mas, também, por envolver fortitude de difícil ocorrência na prática magistral.

Após prolongada luta, a partida Ehlvest-Ljubojevic chegou à posição que se recolhe no diagrama:

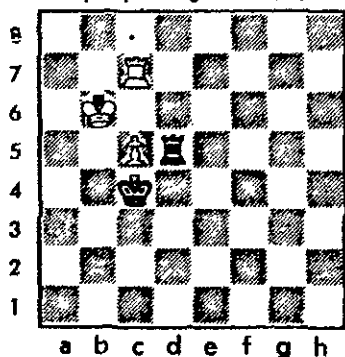

Neste ponto o jogo foi suspenso e Ehlvest efetuou seu lance secreto. Como o movimento 82. Th7 ganha facilmente, antevia-se um reinício desinteressante seguido de um final destituído de emoções. Só que o diretor de cena - o Acaso - reservara um desfecho surpreendente: fazendo do lance secreto o fruto de um descuido incompatível com a categoria do condutor das peças brancas, elevou a extremos a dramaticidade do que ia seguir-se e colocou a grande altura o comportamento isento e (E) nobre que apenas um verdadeiro esportista pode ter. Quando o envelope foi aberto, verificou-se, com surpresa, que o lance secreto era... Tt2-a2! Estava claro que Ehlvest pretendia escrever Tc7-h7, mas, por descuido, anotara o lance como se a posição do tabuleiro estivesse invertida!

De acordo com as Regras da FIDE (Art. 10 - item 10.14), o jogo está perdido para o jogador que efetua lance secreto cujo real significado não pode ser estabelecido ou que seja impossível. Nada obstante, o veterano condutor das peças negras aceitou que a intenção do movimento era clara e, cavalheirescamente, abandonou.

Não são muitos os enxadristas, temos que reconhecer, capazes de gestos como o do insigne Ljubojevic, plenos de respeito à categoria do adversário, fidalguia e esportividade.

por José Luiz Paravato - Rua Pedro de Carvalho, 439 - Aptº 1301 - 20721 - Rio de Janeiro - RJ



Aqueles que desejarem ter partidas publicadas nesta Seção, deverão remetê-las ao diretor abaixo. Pede-se que as mesmas sejam datilografadas e, quando possível, comentadas. Pede-se ainda que seja observado o formato da publicação, com os lances escritos em sequência, com as vírgulas, pontos e vírgulas, parênteses, colchetes, e grifos na linha principal.

A Editoria seleciona partidas que apresentem interesse aos nossos leitores, procurando atender ao maior número de remetentes.

EdMor: Milton Gonçalves Sanchez R. Pedroso Alvarenga, 313/103 04531 - São Paulo - SP

VI - TB - SEMIFINAL - GR. 06

Luiz Carlos S. Galvão x Névio João

Abertura Inglesa

1) c4,Cf6; 2) Cc3,e6; 3) e4,c5; 4) e5,Cg8; 5) Cf3,Cc6; 6) d4,cd4; 7) Cd4,Ce5; 8) Dd4,Cf6; 9) Cdb5,Cg6; 10) h4,h5; 11) Bd3,a6; 12) Bg6,fg6; 13) Bf4,Rf7; 14) 0-0-0,... (Numa Inglesa endiabrada, como numa análise de Heemsoth, a condução por parte das negras é difícil) - 14) ...,b6!?: 15) Cbd4,De7; 16) Cf3,Rg8; 17) Ce5,Rh7; (Buscando segurança e, principalmente, a liberação da TR) 18) Dc2,De8; 19) Th3,d6; 20) Cf3,e5; 21) Cg5+,Rg8 (As brancas não permitem que as negras ponham em jogo sua TR) 22) Te3, Be6; 23) Teel, Ch7; 24) Cf3,... (Curiosamente este é o 9º movimento deste cavalo em 24 lances) 24) ...,Df7; 25) Be3,Bc4; 26) b3,Be6; 27) Bb6,Be7; 28) Rb2,De8; 29) Dd3?!,... (De4, direto, parece melhor!) 29) ...,Dc6; 30) De4,Tc8; 31) Cd5,Bd5; 32) Dd5+,Dd5; 33) Td5,Tc6; 34) Be3,Rf7 (Finalmente as negras liberam sua TR mantendo, ainda, um peão a mais) 35) b4,Re6; 36) Tdd1,Cf6?! (Melhor seria Thc8)

37) Cg5+,Rf5; 38) f3,Cd7; 39) Tc1,Thc8; 40) Rb3,Cb6; 41) Tc6,Tc6; 42) a4,Cd5; 43) Tc1,Tc1; 44) Bcl,Cc7!; (as negras não podem permitir Rc4) 45) g3,d5; 46) Be3,e4; (Mau é 46) ...,d4, pois permite Rc4 após Bd2) 47) fe4+,de4; 48) Rc4?,... (Agora este lance não é perigoso pois as negras, com um peão passado a mais, ficam melhor com uma pequena combinação tática!) 48) ...,Bb4!; 49) Rb4,Cd5+; 50) Ra5,Ce3; 51) Ra6,Cd5! 52) Abandonam. Este final é bastante interessante, quem quiser estudá-lo vai gostar. Uma variante poderia ser: 52) Rb7 (ou 52) Rb5,e3; 53) a5,e2; 54) Cf3,Rg4; 55) Cel,Rg3; 56) a6,Cc7+ (a razão de 51) ...,Cd5!) 57) Rb6,Ca6; 58) Ra6,Rf2; 59) Cd3+,Rf; 60) Rb6,g5; 61) hg5,h4 e ganham] 52) ...,e3; 53) Cf3,Rg4; 54) A5,Cb4!; 55) Cd4,Rg3; 56) a6 (ou 56) Rb6,g5; 57) hg5,h4; 58) Rb5,Cd5; 59) Rc5,h3 e ganham] 56) ...,Ca8; 57) Ra6,Rf2; 58) Rb6,e7; 59) Ce7,Re7; 60) Rc5,g5 e ganham. .

VI / TB - Semifinal - Grupo 09

João Breitenbach

x

Romeu Ricupero

01) e4, c5; 02) Cf3, d6; 03) d4, cd4; 04) Cd4, Cf6; 05) Cc3, a6 (escolhen-do a variante Najdorf, minha preferida); 06) Bc4 (o lance que parece ter sido o preferencial de Fischer), e6; 07) Bb3, b5; 08) 0-0, Be7; 09) f4, 0-0; 10) e5 (estava prepa-

rado para Df3 ou Te1, lances analisados em "Aperturas 86", Y. Razuvaiev e V. Lepeshkin, in "Jaque", nº 223, páginas 450 e seguintes), dxe5; 11) fxe5, Bc5 (escolhi uma variante examinada na Enciclopédia Iugoslava, B87, pág. 429, nº 18, que, após o lance 17, era valorada como "o negro está melhor"); 12) Be3, Cfd7; 13) Dh5, Bd4; 14) Bd4, Cc6; 15) Tad1, Cd4; 16) Td4, Db6; 17) Tf4-Dc5 (em nota 81, a

Enciclopédia prosseguiu: 18. Cd5 - Ta7! (18. ... exd5?; 19. Bd5 - Bb7; 20. Bf7+- van Riemsdyk-Ostojic, São Paulo, 1973 - 16/439; 18. ... Rh8?!; 19. c3! - exd5; 20. Bd5 - Tb8; 21. Bf7 - Tb6; 22. e6!± Levy - Garcia, Nice (01) 1974; 19. ... Bb7!?: 18. ... Bb7; 19. Th4 - h6; 20. Cf6-Cf6; 21. ef6 - Dg5! = McKay - Scrimgeour, Scotland (ch) 1974) 19. Th4 {19. Rh1! - ed5; 20. Td3 - Ce5!; 21. Th4 - h6; 22. De5 - Te7; 23.

Dg3 - Tf8+ - Socaci - Dominte, România 1980 - 30/470] - h6; 20. Cf6]. Voltando à partida: 18) Cd5, Ta7; 19) Th4, h6; 20) Cf6+ (com os seguintes condicionais, que recusei: 20. ... Cxf6; 21. exf6 - Dxh5; 22. Txx5 - gxf6; 23. Txx6) - Rh8 (fiel à análise da Enciclopédia); 21) Dd1 (esperava Cd7 - Td7; 22. c3 - Tfd8, com as negras melhores, segundo Vaisman) - Dxe5 (aqui acabou o trabalho de "laboratório"); 22) Cg4 não seria melhor Cc4?) - Dg5; 23) Cxh6 (inesperado para mim, que aguardava Cf2) - gxh6 (aceitei o condicional); 24) Tdg4 - De3+; 25) Rh1 - Cf6; 26) Tg3 - Td7!! (é claro que, se agora Txe3, seguiria Txd1++; a D permanece em e3 e defende o peão em h6); 27) Df1 (ameaçando Df6++) - De5 (defendendo o mate e mantendo, aparentemente, a vantagem); 28) Txx6+ - Ch7 (única); 29) Txx7+ (novamente inesperado, intentando, como se verá, o empate; esperava c3, com vantagem das negras) - Rxh7 (igualmente única); 30) Th3+ (com proposta de empate) - Rg7; 31) Tg3+ (ameaçando com a repetição de lances) - Dxxg3! (uma decisão que exigiu coragem, pois não vislumbra vitória certa); 32) hxg3 - Tfd8 (as torres dobradas começam a fazer sentir seu peso, com amea-

ça em d1 e ganho certo); 33) c4 (defendendo d1 com o B inativo) - Bb7 (o B da dama começa a jogar e ameaça a casa g2); 34) cxb5 (achei que Df4 complicava mais) - Td2 (as simplificações em g2 não me animavam, mas queria manter a tensão e a casa na mira); 35) bxx6 (o peão avança perigosamente) - Bd5 (defendendo, juntamente com a T, a casa da coroação); 36) Ba4? (aqui não tenho dúvidas que a tensão com a7 seria melhor e pensei na seguinte continuação 36. ... Bxb3; 37. a8=D - Txa8; 38. axb3 - Txb2; 39. Dd3 - ainda com pequena vantagem das negras, mas provavelmente não decisiva) - e5! (decisivo, como se verá); 37) Rg1 (teria jogado Rh2) - Td6!!; 38) Abandonam. (0 x 1)

Realmente, se 38. Bb3, seguiria Tf6!!; 39. Bd5 (para assegurar a casa da coroação do PTD) - Tf1+; 40. Rf1 - Td5; 41. b4, porém sem esperanças.

TC I / Grupo 299

Da Costa Júnior
x
Werton. A. Bastos

01) d4, Cf6; 02) Cc3, g6; 03) e4, d6; 04) Bg5, Bg7; 05) Dd2, Cc6! [Os lances mais conhecidos nesta posição são 5... h6 e

5... c6]. 06) 0-0-0, h6; [Seria mal 6... e 5? Por 7. dxe5, Cxe5; 8. f4 com idéia de 9 e 5+ e se 7... dxe5; 8. Dxd8+, Cxd8; 9. Bxf6! (9. Txd8+, Rxd8; 10. Cd5, c6! 11. Bxf6? Bxf6; 12. Cxf6, Re7; 11. Cxf6, h6; 12. Bh4, g5; 13. Ch5, gxh5; gxh4; 14. Cxg7, Tg8 com contrajogo), 9... Bxf6; 10. Cd5, Bg5+; (única); 11. Rb1, Ce6 (única); 12. Cf3!± 07) Bf4; [Em caso de 7... Bh4; 8. 0-0 com jogo incerto] 7... g5; 08) Bg3, Ch5; 09) Bb5, Bd7; 10) Cge2, e6 [Novidade teórica, o conhecido era 10... Cxg3; 11. hxg3, a6; 12. Bxc6, Bxc6; 13. f4, e6; 14. d5, Bd7; 15. dxe6, fxe6; 16. e5± Smyslov Kusmin, URSS 1951.] 11) f3!? [Com idéia de 12. Bf2.] 11... Cxg3; 12) hxg3, De7; [Se 12... a6; 13. Bxc6, Bxc6; 14. d5, Bd7; 15. f4 com jogo incerto 13) d5, Ce5; 14) f4, Cg4; [Se 14... gxh4, 15. gxh4, Cg4, 16. Cd4 com jogo incerto. 15) Cd4, 0-0-0; 16) De2, [Merece atenção 16 Bxd7+!?; 16... h5?! [Se 16... e 5?? 17. Bxd7+, Dxd7, 18. Cf5+ ou mesmo 17. Cc6! Diretamente; se 16... exd5?? 17. Cxd5, De8, 18. Bxd7+, Dxd7, 19. Cf5+; Melhor é 16... Bxd4 (única); 17. Txd4, e5!? (17... Cf6!?; 17... exd5?! 18. Cxd5, De6 // 18... De8; 19. Dxxg4!! Bxxg4; 20. Bxe8, Tdxe8; 21. Cf6+ //; 19.

Tc4±; 18. Ta4, a) Bxb5?; 19. Cxb5, Cf6; 20. Cxa7+, Rb8; 21. Ca6+ bxc6; 22. Ta8+, Rxa8; 23. Da6++-; b) 18... a6, 19. Bc6! Tdg8, (19... Rb8; 20. Txa6, Bc8; 21. Ta8! Rxa8; 22. Da6+, Bb8; 23. Da5+-; 19... Bxc6; 20. dxc6, Cf6; 21. cxb7+-; 19... bxc6; 20. Dxa6+-); 20. Bxb7+, Rd8; 21. Txa6+-; c) 18... exf4; 19. Txa7, Rb8; (19... b6, 20. Ta8+, Rb7; 21. Bc6+!! Bxc6; 22. Da6 Mate); 20. Txb7+!! Rxb7; 21. Bc6+!!+-; É melhor d) 18... Rb8!? 19. f5!? h5 com jogo incerto.] 17) **Cc6!, Bxc6;** [Se 17... bxc6; 18. dxc6, Tdg8; 19. cxd7+, Rd8; 20. Bc6 com vantagem.] 18. **Bxc6!!** [Se 18. dxc6, Bxc3; 19. Ba6, d5!! com contra-jogo.] 18... a6 [Se a) 18... Bxc3; 19. Db5+-; b) 18... bxc6; 19. Da6 + Rd7; (19... Rb8; 20. dxc6+-); 20. Dc6+, Rc8; 21. Cb5+-; c) 18... exd5; 19. Cxd5, De6; (19... Df8, 20. Db5, bxc6; 21. Dxc6+-); 20. Db5, bxc6; 21. Dxc6+-; d) 18... Tdg8; 19. Db5, bxc6; 20. dxc6, De8; (20... Df6; 21. Txd6! +-; 20... Df8, 21. fxg5!!); 21. Txd6! cxd6; 22. Db7+, Rd8; 23. c7+, Re7; 24. c8=D+-; 19) **Dc4!, Bxc3;** [Se a) 19... bxc6; 20. Db5+-; d) 19... b5; 20. Cxb5! Com ataque; e) 19... Tdg8; 20. Db3 com ataque.] 20) **Db3!!**, [A única jogada

ganhadora tanto 20. Dxc 3 como 20. bxc3 permitiriam 20... exd5!! Que salvaria as pretas.] 20... b6; [Se a) 20... b5; 21. Dxc3 (com idéia de 22 Da5) e se 21... Cf2; 22. Dd4!; b) 20... bxc6; 21. dxc6+-; c) 20... Bxb2+; 21. Dxb2, b6; 22. Da3, a5; 23. Dd3+-; 21) **Dxc3, Rb8;** [Se a) 21... Cf2; 22. Dc4! b5 (única) 23. Dd4!+-; b) 21... Df6; 22. Dd3, b5; 23. Da3, Tdg8; 24. e5, Df5; 25. Dxa6+, Rd8; 26. Da7+-; c) 21... Tdg8; 22. Dd3, Rd8; (22... b5, D25, Da3!); 23. Dxa6, Df8; (23... Df6; 24. e5, dxe5; 25. dxe6+ Re7; 26. Da3+!! Rxe6; 27. Bd7 Mate!) 24. e5, Cf2; (24... Rd7; 25. exd6+); 25. Da7! dxe5; 26. d6+-] 22) **Da3, Ra7;** Se 22... a5; 23. Td4! Tdg8; 24. Dd3!+- ou se 23... Df6 também 24. Dd3!+- 23) **Td4!** Ameaçando 24. Dxa6+ e 25. Ta4 Mate 23... b5, se 23... a5; 24. Ta4, Ra6; 25. Dd3+, Ra7; 26. Txa5, bxa5; 27. Db5, Tb8; 28. Dxa5, Mate 24) **Bxb5, abd (1 x 0)** [Se 24... Ta8; 25. Bxa6; (25. Dxa6+, Rb8; 26. Dc6+-); 25... c5; 26. dxc6+- ou se 24... c5; 25. dxc6; (25. Dxa6+-); 25... Rb8; (25... Ta8; 26. Dxa6, Rb8; 27. Db6+, Rc8; 28. Ba6+, Txa6; 29. Dxa6+-); 26. Tb4; (26. Dxa6+-); 26... axb5; 27. Txb5+, Rc7; 28. Tb7+, Rxc6; 29. Da6+, Rc5;

30. b4+!, Rd4; 31. dd3 Mate.]

Análises e comentários de Luiz Roberto G. da Costa Júnior

VI Taça Brasil - Grupo 09

Décio Resende

x

Wilson Roberto M. Pereira

Defesa Siciliana - (B-92)

01) e4, c5; 02) Cf3, d6; 03) d4, cd; 04) Cd4, Cf6; 05) Cc3, a6; 06) Be2 (Este lance é usualmente utilizado por Karpov, com o qual obteve sucessos. Conduz a um jogo tranqüilo, mas não isento de possibilidades táticas), e5; 07) Cb3, Be7 (Contra Karpov / Hasting, 1972 /, Mecking jogou: 07... Be6, seguindo-se: 08. f4, Dc7; 09. a4, Cc6 / Parece-nos recomendável 09... Be7 para poder manter a possibilidade de jogar Bc4 quando do avanço com f5 por parte das brancas); 10. f5, Bb3; 11. cb, Db6; 12. Bg5! com ligeira vantagem para as brancas); 08) 0-0, 0-0; 09) Be3 interessante é 09. a4, Be6; 10. Be3, Cc6; 11. a5, Cb4; 12. Bb6, Dd7; 13. Bf3, Tac8; 14. Te1, Bd8; 15. Be3, Be7; 16. Ba7, Tie8; 17. Te2, Tc4 com igualdade como na partida Cam-pora x M. Chandler / Biel, 1987 /, Be6; 10) Dd2, Cbd7 (Outra possibilidade é 10... Cc6; 11. Tfd1, a5; 12. a3, a4; 13. Cc1, Dc8; 14. C(1)a2, Td8; 15. Bf3, h6 com jogo indefinido como em: Halifman x Loginov, URSS-1987; 11) a4, Cb6; 12) a5, Cc4; 13) Bc4, Bc4; 14) Tfd1, h6; 15) Cc1, Tc8; 16) Cd3, Be6 / 16... d5? /; 17) Bb6 (Se 17. f3, pode seguir: 17... d5!; 18. Ce5, Dc7; 19. Cd3, de; 20. fe, Dc6; 21. Com igualdade como em Jansa x Hulak, Olimpíada Lucerna - 1982), De8; 18) f3,

Cd7; 19) Be3, f5; 20) ef, Tf5; 21) Cb4, Cf6; 22) Cbd5, Cd5; 23) Cd5, Bf8; 24) b3

Até aqui a partida é exatamente igual a Karpov x Quinteros / Olimpíada-Lucer na — 1982 / que se encontra amplamente comentada pelo M.I. Velickovic no Informador nº 34. Quinteros jogou 24. . ., Df7, seguindo-se 25. Cb6, Tc6; 26. c4, Be7; 27. De4, Bd8; 28. Cd5, Bd5; 29. Td5, b5; 30. ab, Bb6; 31. Rh1!, Be3; 32. De3, Dc7; 33. Tad1, Tf6; 34. h3 e as brancas tem uma pequena, porém suficiente, vantagem. Percebi que, se jogasse como Quinteros, estaria caminhando para o "patíbulo". Logo . . .), **Dg6!! (N)**. (Será que este lance escapou às análises de Quinteros?. Provavelmente não, mas certamente este o substituiu.) O objetivo imediato é o peão branco de f3, que se encontra ameaçado. Mas as negras pretendem mais, percebendo a fragilidade da diagonal b1-h7 (1CD/7TR das brancas) e do ponto C2 (Novamente a execução de um único lance com o ataque simultâneo a dois pontos, demonstra o caminho correto a ser seguido) **25) Rh1** (Velickovic sugere 24. . ., Dg6; 25. Rh1, Tf7(!); 26. c4 com van-

tagem para as brancas!. Assim como Quinteros, Velickovic passou por alto as complicações táticas da posição), **Tf3!!** (A torre desocupa a casa "f5" para permitir a ação conjunta da dama e da torre sobre a casa "c2"); **26) g7?** (26. c4 ofereceria maior resistência. Neste caso a translação do bispo de casas brancas para a diagonal a8-h1 forneceria vantagem as negras), **Tc2; 27) Tg1, Df5!; 28) Tg7 +** (Toda a combinação negra resultaria inócua se as brancas pudessem jogar agora 28. Dd1. Contudo isto não é possível devido: 28. . ., Th2+!; 29. Rh2, Dh3+!); **Rg7; 29) Dd1, Dg6!; 30) Abd** (Não há como evitar o mate sem perda de material). Análises e comentários do vencedor.



TR/10 — Grupo 03

Amílcar Célio F. Pessoa

x

Márcio B. Oliveira

Gâmbito Budapest

01) P4D, C3BR; 02) P4BD, P4R; 03) Pxp, C5R; (Esta é a Variante Fajarowicz, muito apreciada pelo arrojado mestre S. Tartakower. Ela perdeu seu prestígio após se descobrir uma sequência que a refuta: 04. C2D, C4B; 05. CR3B, C3B; 06. P3CR, D2R; 07. B2C, P3CR; 08. C1CD!, CxP com superioridade das brancas); **04) C2D, B5C?!** (Jogada duvidosa, pois com 05. P3TD as negras são forçadas a efetuar trocas de peças, permanecendo as brancas com o peão de vantagem); **05) P3TD, BxC +; 06) BxB, C3BD; 07) C3B, D2R; 08) B4B, P4CR** (Jogada interessante, embora arriscada); **09) D2B, CxPB?** (Provavelmente as negras esperam que as brancas joguem 10. RxC, todavia não será esta a resposta branca); **10) BxP, D4B; 11) P4CD!, C5D; 12) D3B, CxC +; 13) PCxC, D3C; 14) P6R, T1CR; 15) D6B, abd (1x0).**

COMPLETE SUA COLEÇÃO

O **CXEB** está oferecendo aos seus associados todas as revistas já editadas, encadernadas em capa dura (fotocópias xerográficas de boa qualidade), em **10 (Dez) volumes** em forma de livro, agrupadas conforme abaixo:

FOLHA DE RESULTADOS

1º Volume — nº 01 a nº 30	4º Volume — nº 65 a nº 71
2º Volume — nº 31 a nº 50	5º Volume — nº 72 a nº 76
3º Volume — nº 51 a nº 64	6º Volume — nº 77 a nº 81

REVISTA BRASILEIRA DE XADREZ POSTAL

1º Volume — nº 01 a nº 08
2º Volume — nº 09 a nº 15
3º Volume — nº 16 a nº 23
4º Volume — nº 24 a nº 30

O associado poderá adquirir os **volumes** (acima) separadamente (Se você, associado, não possui — por exemplo — as FRs 32 e 40 e a RBXP nº 16, deverá adquirir o 2º volume das FRs e o 3º volume da RBXP. **Não serão vendidos números avulsos**, ou seja, no caso, a FR nº 32 e nº 40 e a RBXP nº 16).

Estamos oferecendo, também, o trabalho de **Encadernação** em capa dura da coleção das FRs e RBXP. Os interessados em adquirir a coleção de volumes completos, ou, um volume específico ou ainda encadernar sua coleção, deverão escrever solicitando informações de custos e outros detalhes para: **JOSE COSTA FERNANDES JR.** (Caxia Postal 100.216 — Niterói — RJ — Cep 24001 — Fone (021) 717-2528).

*** TORNEIOS TEMÁTICOS *** Série TT

Inscrições com o diretor **SÉRGIO GONÇALVES BARBOSA** (Caixa Postal 62584 - 22257 - Rio de Janeiro - RJ). Cada grupo é formado por 7 jogadores e é permitida a participação simultânea em mais de um grupo.

Taxa de inscrição: **10 TPS (Tarifas Postais Simples)** do dia do pedido, por grupo. Eis os temas disponíveis até 31/12/90.

TT/01 - DEFESA FRANCESA - Var. Tarrasch (C06) - 1) P4R, P3R; 2) P4D, P4D; 3) C2D, C3BR; 4) P5R, CR2D; 5) B3D, P4BD; 6) P3BD, C3BD; 7) C2R, PxP; 8) PxP, P3B; 9) C4BR, CxPD; 10) D5T+, R2R; 11) ?

TT/02 - DEFESA ÍNDIA DO REI - Var. Saemisch (E80) - 1) P4D, C3BR; 2) P4BD, P3CR; 3) C3BD, B2C; 4) P4R, P3D; 5) P3B, ?

TT/03 - DEFESA CARO-KANN - Sist. Nimzowisch (B17) - 1) P4R, P3BD; 2) P4D, P4D; 3) C3BD, PxP; 4) CxP, C2D; 5) ?

TT/04 - GAMBITO ESCOCÊS (C44) - 1) P4R, P4R; 2) C3BR, C3BD; 3) P4D, PxP; 4) P3B, ?

TT/05 - RUY LOPEZ - Var. Aberta (C80) - 1) P4R, P4R; 2) C3BR, C3BD; 3) B5C, P3TD; 4) B4T, C3B; 5) 0-0, CxP; 6) ?

TT/06 - ABERTURA INGLESA - Var. 4 Cavalos (A29) - 1) P4BD, P4R; 2) C3BD, C3BD; 3) C3B, C3B; 4) P3CR, ?

TT/07 - GAMBITO DA DAMA - Def. Ortodoxa (D53) - 1) P4D, P4D; 2) P4BD, P3R, P3R; 3) C3BD, C3BR; 4) B5C, B2R; 5) ?

TT/08 - DEFESA SICILIANA - Ataque Keres (B81) - 1) P4R, P4BD; 2) C3BR, P3R; 3) P4D, PxP; 4) CxP, C3BR; 5) C3BD, P3D; 6) P4CR, ?

TT/09 - DEFESA HOLANDESA - Var. Leningrado (A88) - 1) P4D, P4BR; 2) P4BD, C3BR; 3) P3CR, P3CR; 4) B2C, B2C; 5) C3BR, 0-0; 6) 0-0, P3D; 7) C3B, P3B; 8) P5D, PxP; 9) PxP, C3T; 10) B3R, B2D; 11) B4D, C4B; 12) BxP, PxP; 13) ?

TT/10 - GAMBITO VOLGA (A57) - 1) P4D, C3BR; 2) P4BD, P4B; 3) P5D, P4CD; 4) PxP, ?

Inscrições pendentes da série anterior: trocar por um dos temas acima.

CXEB - CALENDÁRIO PERMANENTE

1988 1992 1996	1989 1993 1997	1990 1994 1998	1991 1995 1999	INÍCIO DAS PRELIMINARES	ABRANGÊNCIA
CBI	JUV FEM VET	CBI	CBE	15 DE MARÇO	APENAS PARA ASSOCIADOS
TBE	TB	CEI	TB	15 DE SETEMBRO	ABERTOS A NÃO-SÓCIOS

Os torneios JUV. FEM e VET poderão, ter algumas de suas versões abertas a não-sócios.

A REVISTA BRASILEIRA DE XADREZ POSTAL, órgão oficial do Clube de Xadrez Epistolar Brasileiro, é editada bimestralmente (distribuição gratuita a todos os associados do clube), sendo expedida na primeira quinzena dos meses ímpares.

Aqueles que não a estiverem recebendo regularmente deverão comunicar o fato ao Setor de Expedição.



REMETENTE

**CLUBE DE XADREZ EPISTOLAR BRASILEIRO
SETOR DE EXPEDIÇÃO**

**DANIEL CARR DE MUZIO
Rua Caminho do Pilar, 2385
09190 – Santo André – SP**

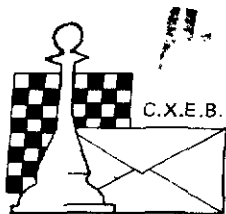

C.X.E.B.

CLUBE DE XADREZ EPISTOLAR BRASILEIRO

Fundado em 14.02.66 (LEVA O XADREZ, TRAZ O AMIGO)

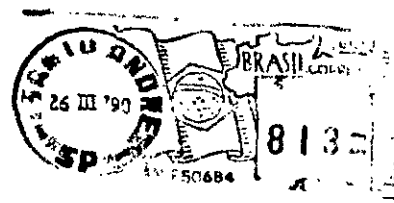

PARA: [illegible]
DE: [illegible]
ASS: [illegible]
DATA: [illegible]

IMPRESSO

TORNEIOS - TAXAS - SERVIÇOS

TORNEIOS DE CLASSIFICAÇÃO

Inscrições com o diretor Luiz Fernando Cirello (Caixa Postal 55043 - 04799 - São Paulo - SP). É permitida a participação simultânea em até 3 grupos, contanto que as inscrições sejam solicitadas dentro do prazo de 6 meses, contados a partir do início do 1º grupo. Após esse prazo o associado precisará definir sua categoria nos grupos em andamento, antes de solicitar novas inscrições. O primeiro grupo de cada série é gratuito, sendo cobrada uma taxa equivalente a 10 - TPS, tarifas postais simples, para cada um dos demais grupos dessa série.

TORNEIOS TEMÁTICOS

Escrever ao diretor Sérgio Gonçalves Barbosa (Caixa Postal 62.594 - Rio de Janeiro - RJ - 22.257). É permitida a participação simultânea em vários grupos, seja de temas diferentes ou iguais. A taxa de inscrição, por grupo solicitado, é equivalente a 10 - TPS - tarifas postais simples.

TORNEIOS INTERNACIONAIS

ICCF - WT (World Tournaments) - Torneios de Classificação, 1ª, 2ª e 3ª categorias. Taxa de US\$ 7,00 (paralelo). CADAP - inscrições livres apenas para as categorias I e II. Taxa de US\$ 6,00 (paralelo)

Inscrições unicamente com o presidente Ubirajara de Oliveira Barroso (Caixa Postal 317 - 40001 - Salvador - BA). Acrescentar o valor equivalente a 02 tarifas postais internacionais simples, para cobrir as despesas de transferência e de porte.

VALOR DA ANUIDADE

O valor da anuidade é equivalente a 120 - TPS - tarifas postais simples.

Desejando saber em qual mês vencerá sua anuidade e/ou PARCELAR seu pagamento e/ou obter alguma informação mais específica, escreva para o nosso tesoureiro Gileno Exatto de Araújo - Caixa Postal 317 - 40001 - Salvador - BA). Solicitamos-lhe a gentileza de não enviar ordem de pagamento, mas sim cheque nominal ao C.X.E.B. - Favor não enviar Vale Postal

ALTERAÇÕES DE ENDEREÇO

Deverão ser enviadas diretamente para o TESOUREIRO acima.

RATING

As consultas sobre Rating deverão ser dirigidas ao responsável pelo Setor - Alfredo Carlos Soares Dutra Neto - Rua da Juventude, 192 - São Sebastião - SP - 11600).

CXEB - DIRETORIA - 1989/1991

Presidente: Ubirajara de Oliveira Barroso

Vice-Presidente: Antônio Carlos Raposo

Secretário: Nelson Lopes de Silva

Tesoureiro: Gileno Exatto de Araújo

Conselho Fiscal: Alexandre Muniz de Queiroz, Roberto Silva Lima e Dieter Hans Bruno Kohl.

Suplentes: Paulo Gonçalves Guimarães, Ítalo G. B. Travi e José Gilberto Metreles.

Divisões: CBH - Alfredo Carlos S. Dutra Neto, TB - Ademir A. Leão Garcia, TC - Aulísio Alves,

CEI - Sidnei Martins, TORNEIOS DIVERSOS - Sérgio Gonçalves Barbosa.

Setores: Rating - Alfredo Carlos S. Dutra Neto, Relações Públicas: Roberto A. S. Vianna, Emparceiramentos/TC - Amor Serafim Júnior

Diretor de Torneios Internos: João de Deus Carvalho

Diretor de Torneios Internacionais: Torben Erik Carlsen

2º Secretário: Aulísio Alves

2º Tesoureiro: Daniel Carr de Muzio

RBXP - REVISTA BRASILEIRA DE XADREZ POSTAL EDITADA PELO CLUBE DE XADREZ EPISTOLAR BRASILEIRO

Redator: Antônio Carlos Raposo (R. Sebastião Paes 380/501 - São Paulo - SP - 04625).

Colaboradores: Luiz Geraldo B. Miranda Leão (Teoria), Gerd Glebel (Problemas), Milton Gonçalves Sanches (Partidas),

Flávio Gasparino Filho (Revisão), José Luiz Paravato e Adalton J. Chiaradia.

Tiragem desta edição: 2000

Todo material destinado a publicação na RBXP deverá ser enviado ao Redator acima.